

Lääneranna valla haridusvaldkonna arengukava koostamine

10.02.2020

Lõpe

Töö eesmärk

Lääneranna valla haridusvaldkonna arengukava aastani 2040 koostamine, mis hõlmab vallas pakutavat alus-, üld- ja huviharidust ning on aluseks valdkonna pikaajalisele planeerimisele.

Töö osad:

- hetkeolukorra analüüs
- pikaajaline rahvastikuprognosis
- haridusteenuse vajaduse prognoos
- haridusteenuste finantsprognoos
- koolivõrgu alternatiivid
- tegevuskava

Teemad

1. Ülevaade analüüsi esmastest tulemustest:

- Asustus ja ruumimuster
- Senised rahvastikuarengud
- Arengud haridusvaldkonnas
- Rahvastikuproгноos ja nõudlus aastani 2040
- Majandamise olukord
- Võimalikud alternatiivid

2. Arutelu:

- Lääneranna valla haridusvõrgu alternatiivid, nende poolt ja vastuargumendid
- Eelistused alternatiivide osas

Demograafia

- <https://www.stat.ee/public/rahvastikupyramiid/>

- 140 000 vs 20 000



Majandus





Inimeste ootused

Dilemma

- **Säilitame nii kaua kui võimalik vs otsustame ja panustame fokusseeritult arengule?**

1. Asustus ja ruumimuster

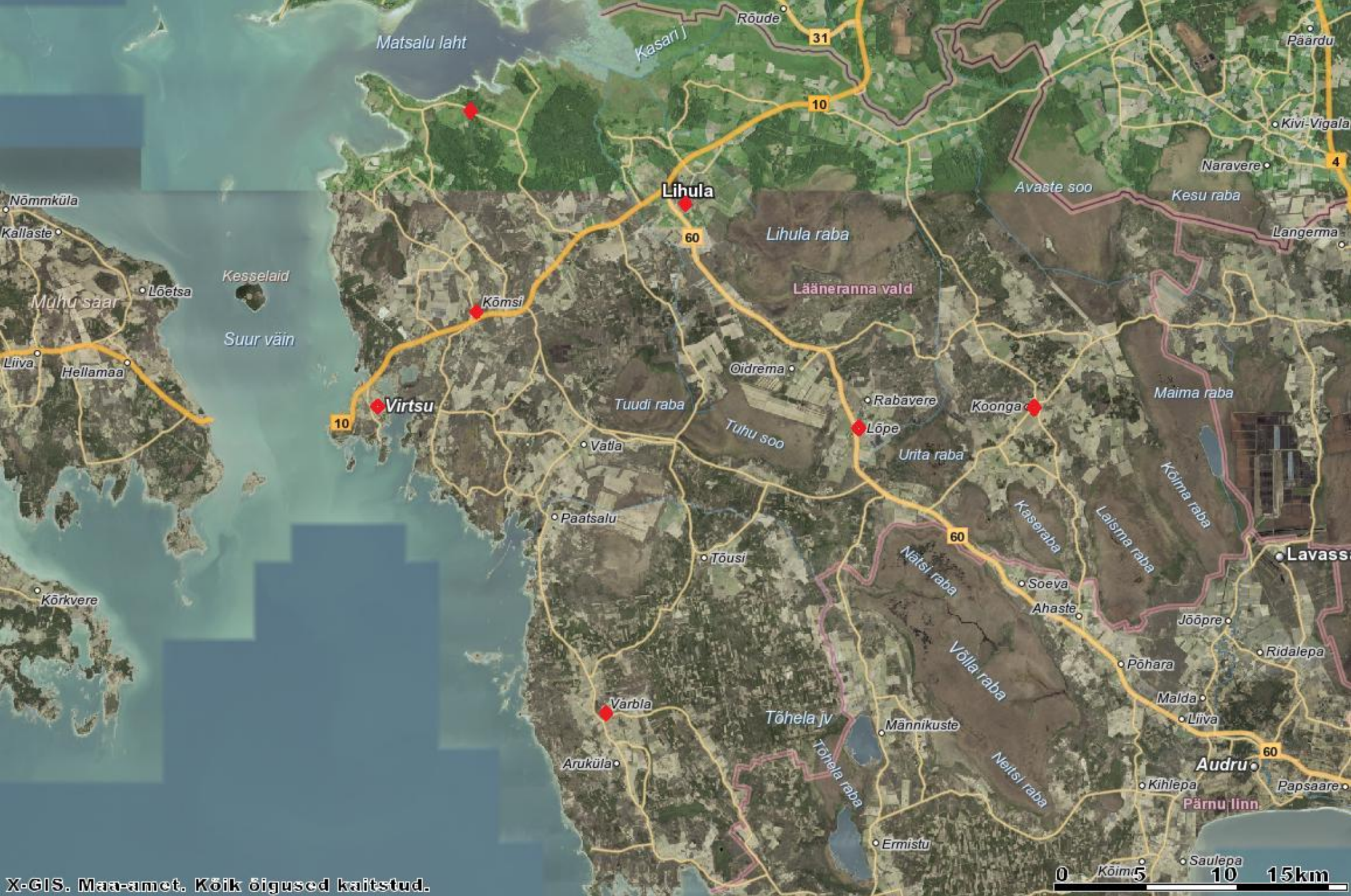

Vahemaad

Vahemaa (kilomeetrit)

Vahemaa (minutit sõiduaega)

	Lihula	Metsküla	Kõmsi	Virtsu	Koonga	Lõpe	Varbla	PÄRNU	HAAPSALU
Lihula		18	16	25	33	18	38	58	51
Metsküla	17		19	28	49	33	41	73	68
Kõmsi	12	16		10	39	31	29	63	66
Virtsu	19	23	8		48	40	29	72	75
Koonga	26	37	31	38		15	36	41	65
Lõpe	14	26	21	29	12		27	40	70
Varbla	33	37	26	33	34	27		60	87
PÄRNU	44	56	49	56	33	30	53		
HAAPSALU	37	51	46	53	58	48	66		

Suuremad asulad 2020

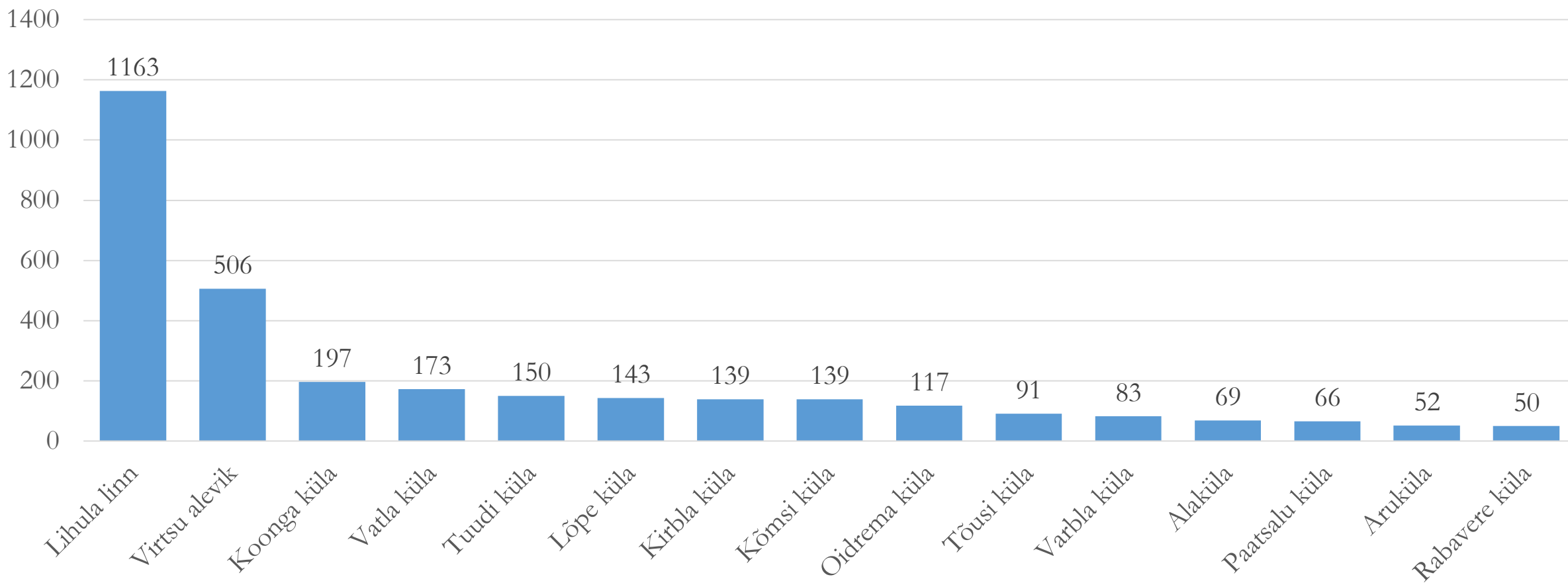

2. Rahvastik

Rahvaarvu muutus 2005-2020

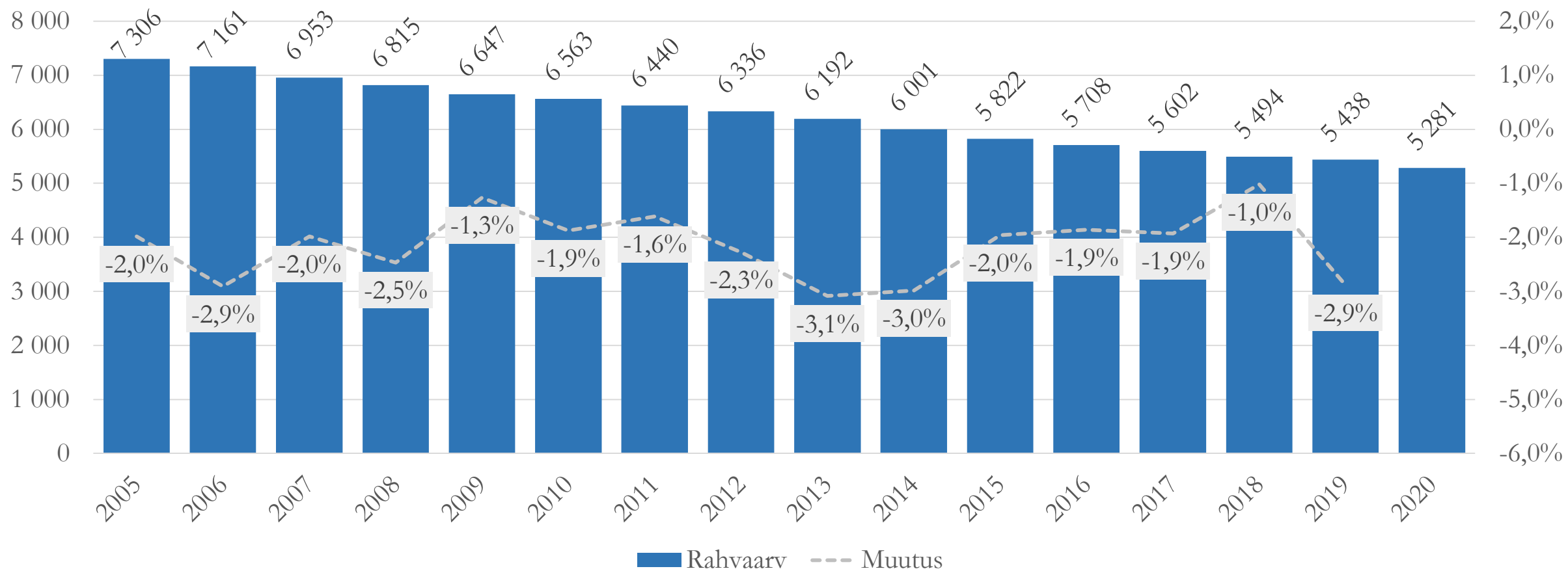

live 2014-2019

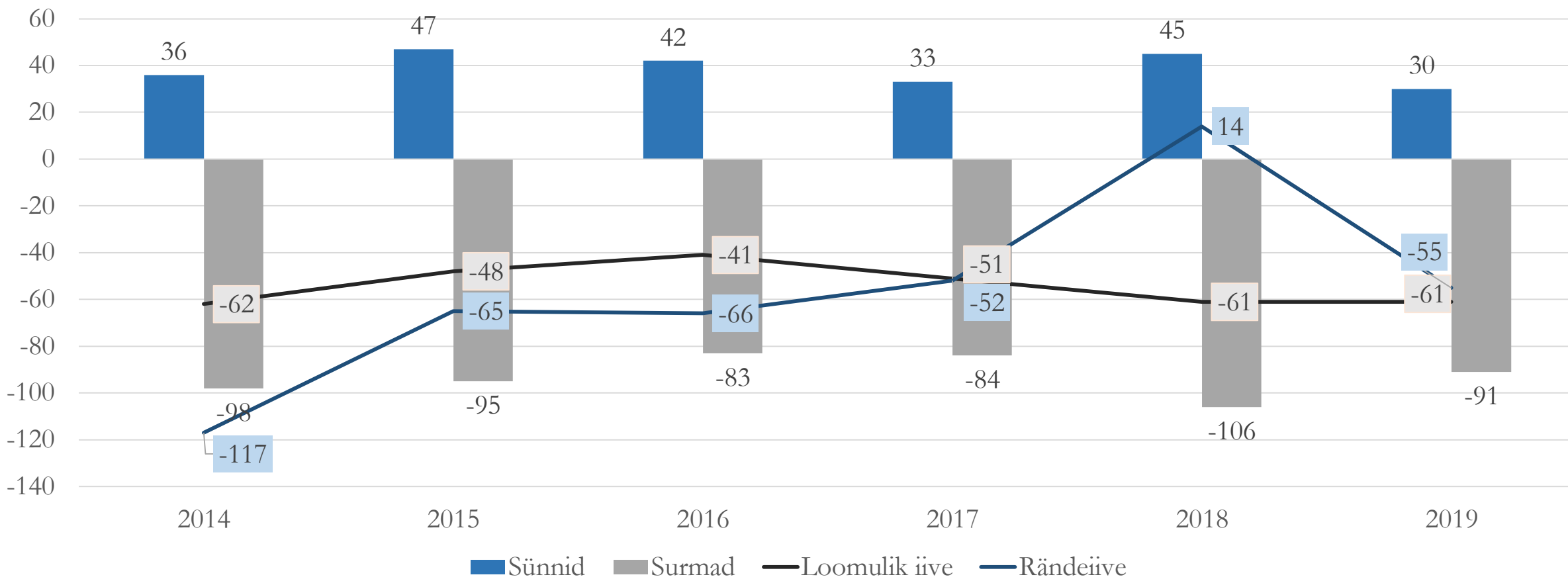

Soovanusstruktuur Lääneranna vallas 2020

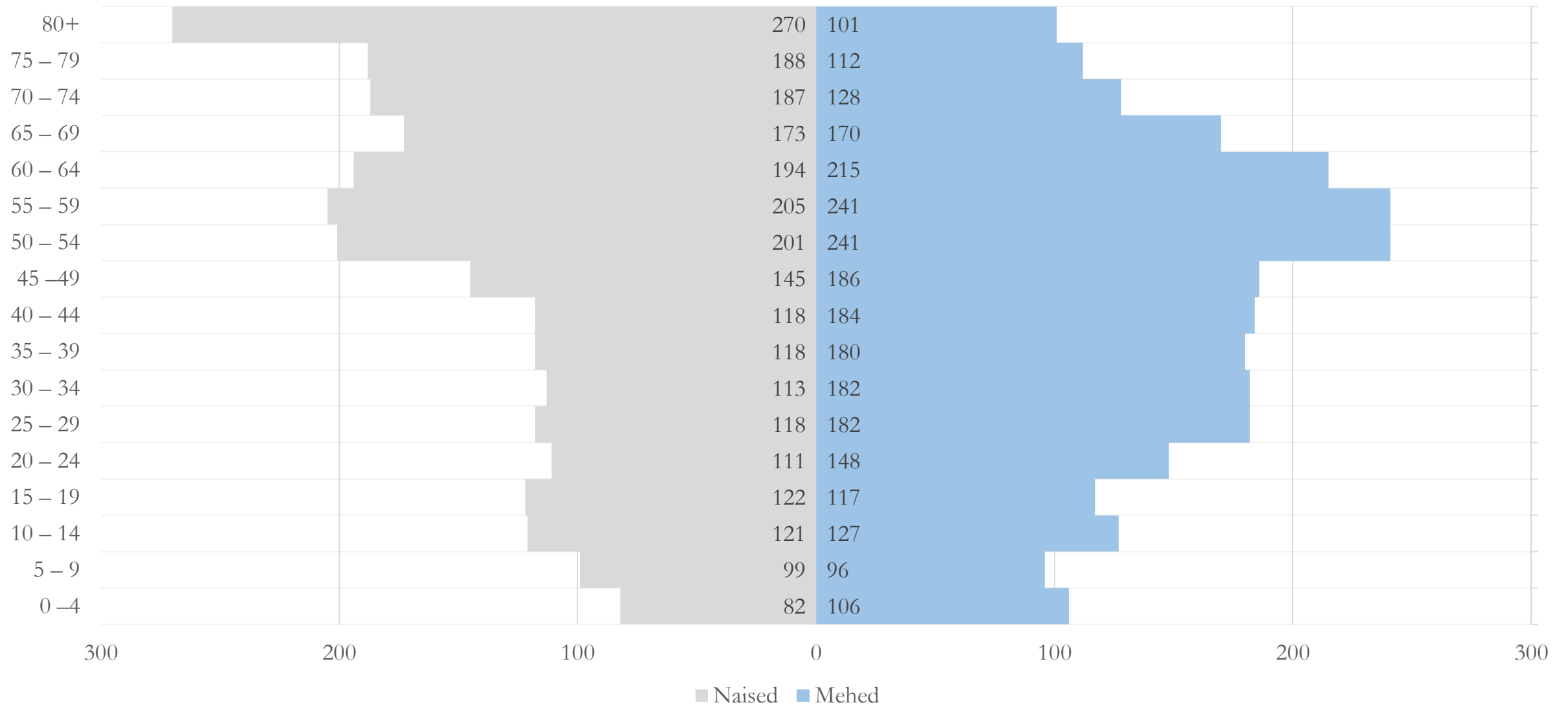

Sugude suhe 2020

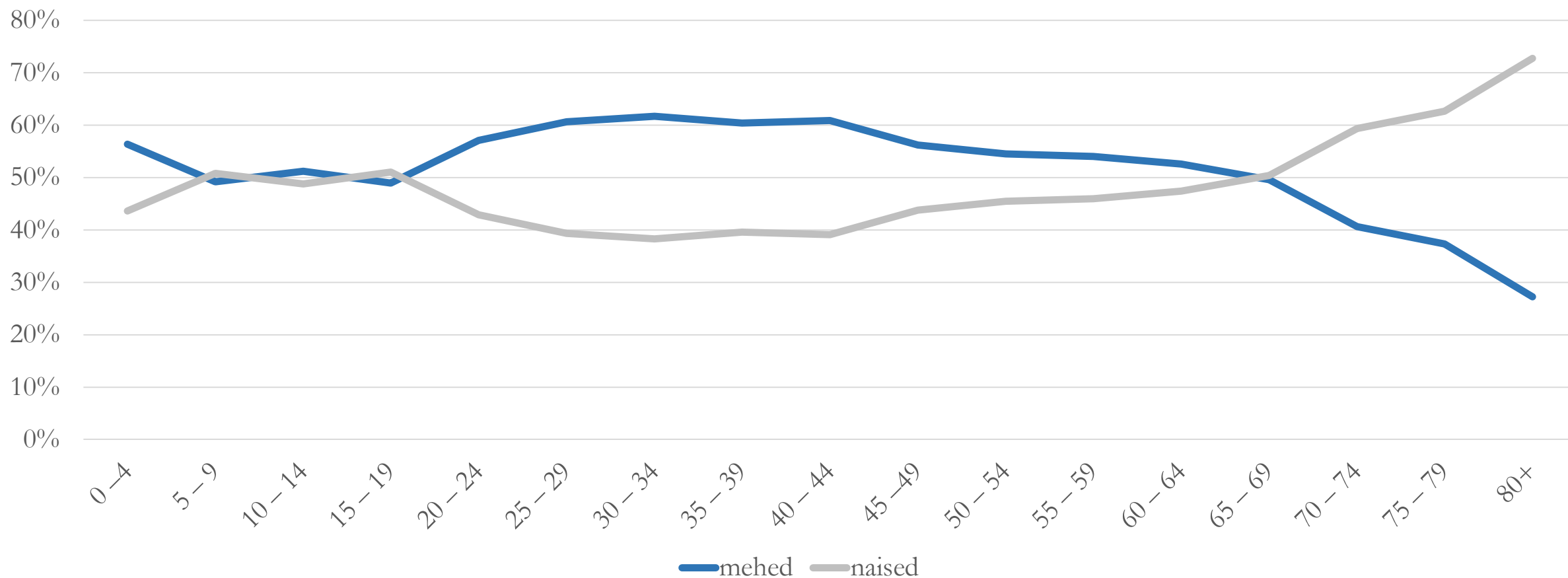

Rahvaarvu muutus piirkondades 2015-2020

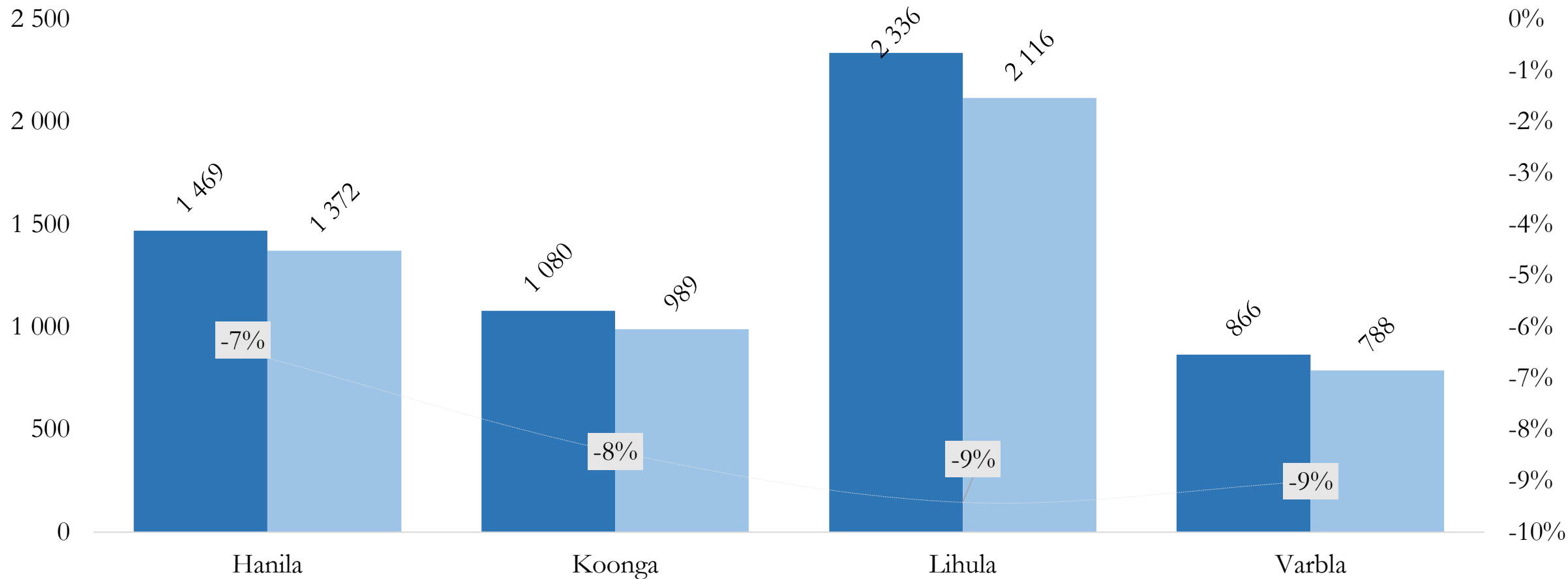

Vanusstruktuur piirkondades 2020

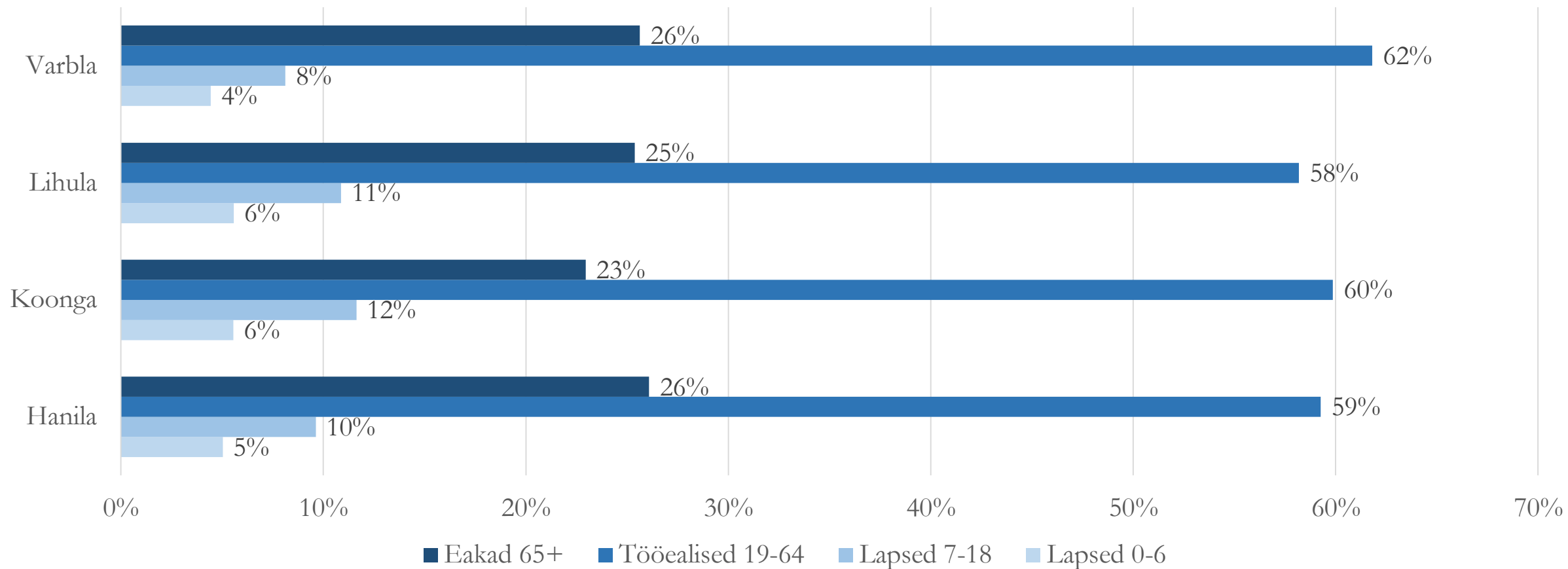

Loomulik iive piirkondades 2014-2019

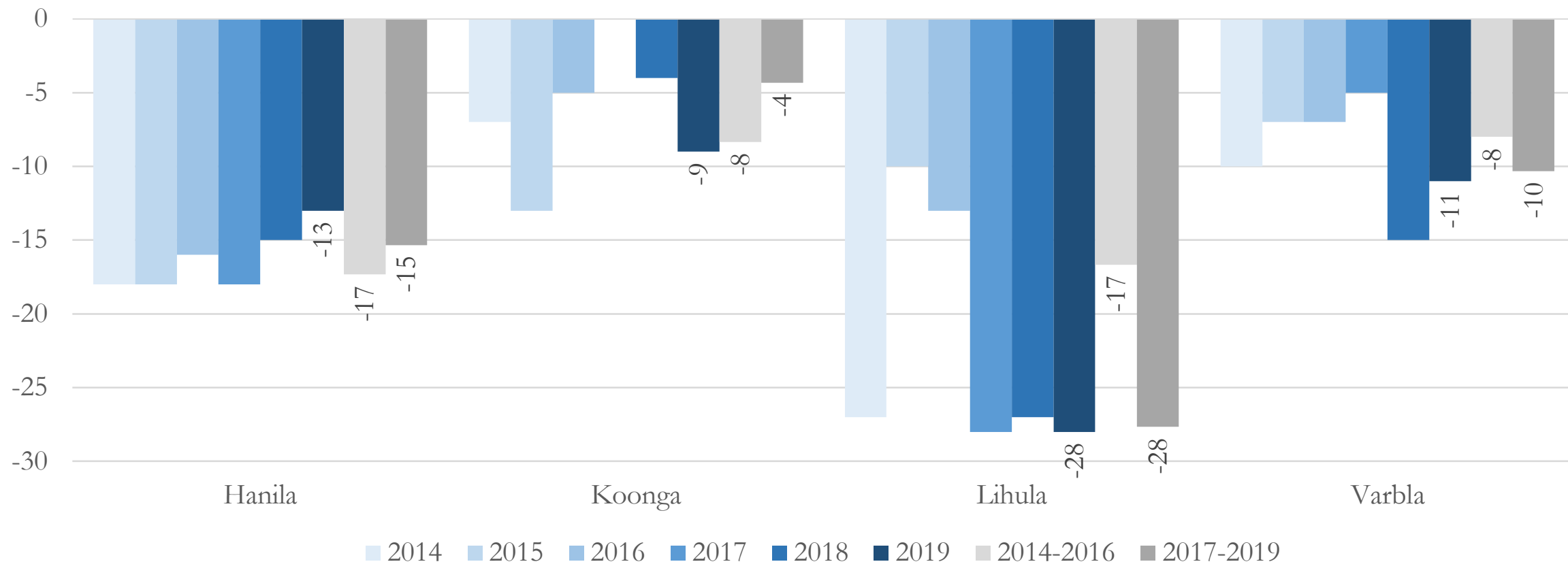

Rändeiive piirkondades 2014-2019

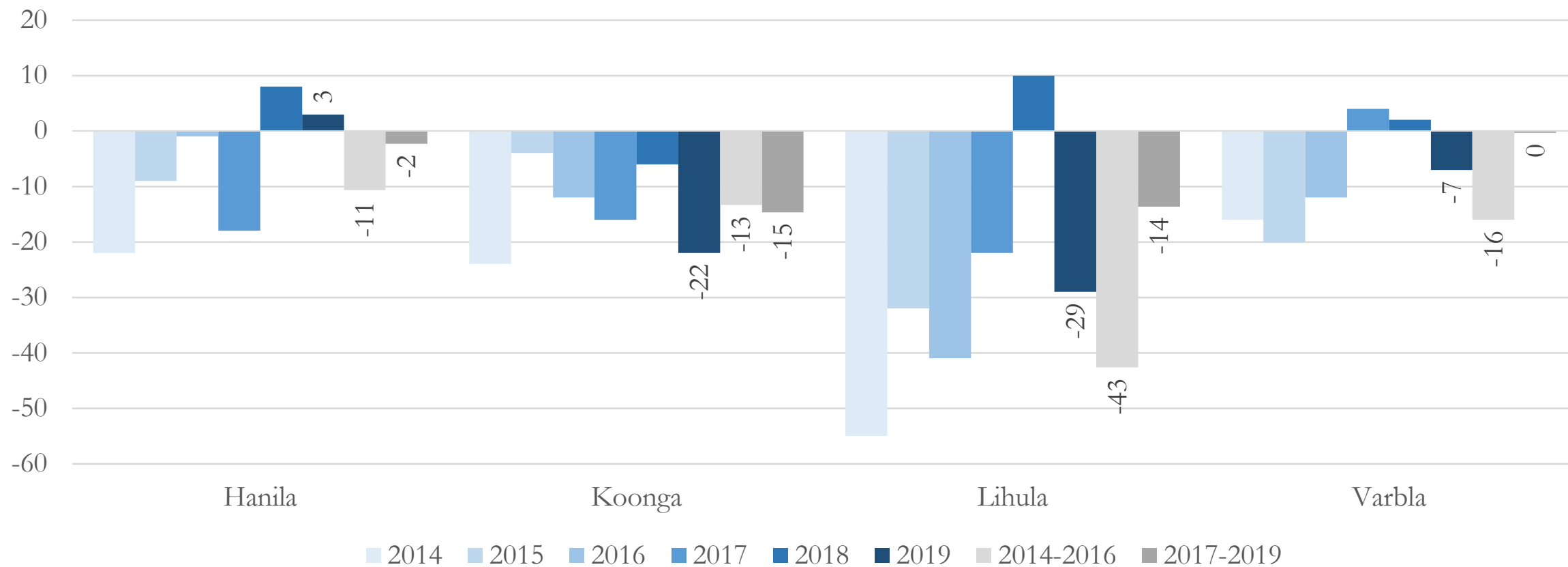

Loomuliku iibe ja rände iibe jaotus piirkondades

Loomuliku iibe

jaotus	2014	2015	2016	2017	2018	2019	Keskmine
Hanila	-1,2%	-1,2%	-1,1%	-1,3%	-1,1%	-0,9%	-1,1%
Koonga	-0,6%	-1,2%	-0,5%	0,0%	-0,4%	-0,9%	-0,6%
Lihula	-1,1%	-0,4%	-0,6%	-1,3%	-1,2%	-1,3%	-1,0%
Varbla	-1,1%	-0,8%	-0,8%	-0,6%	-1,8%	-1,4%	-1,1%
Kokku	-1,0%	-0,8%	-0,7%	-0,9%	-1,1%	-1,1%	-1,0%

Rände iibe jaotus

jaotus	2014	2015	2016	2017	2018	2019	Keskmine
Hanila	-1,5%	-0,6%	-0,1%	-1,3%	0,6%	0,2%	-0,4%
Koonga	-2,2%	-0,4%	-1,1%	-1,5%	-0,6%	-2,2%	-1,3%
Lihula	-2,3%	-1,4%	-1,8%	-1,0%	0,5%	-1,3%	-1,2%
Varbla	-1,8%	-2,3%	-1,4%	0,5%	0,2%	-0,9%	-0,9%
Kokku	-2,0%	-1,1%	-1,2%	-0,9%	0,3%	-1,0%	-1,0%

Rahvaarvu muutus piirkondades 2015-2020

	Hanila	Koonga	Lihula	Varbla	Lääneranna vald	
0 – 4		0	-7	2	-4	-9
5 – 9		4	-2	7	2	11
10 – 14		4	0	-3	-1	0
15 – 19		-1	-1	1	-2	-3
20 – 24		-4	3	-25	-8	-34
25 – 29		-22	-23	-27	-13	-85
30 – 34		-20	-18	-31	-13	-82
35 – 39		0	-8	-10	-3	-21
40 – 44		-1	-6	-7	-1	-15
45 – 49		-4	-1	-3	-1	-9
0-49		-44	-63	-96	-44	-247
50 – 54		2	-9	-22	0	-29
55 – 59		-3	-8	-14	-1	-26
60 – 64		-1	-2	-14	0	-17
65 – 69		-9	-6	-5	-2	-22
70 – 74		-9	-3	-16	-10	-38
75 – 79		-13	-14	-18	-11	-56

Hanila

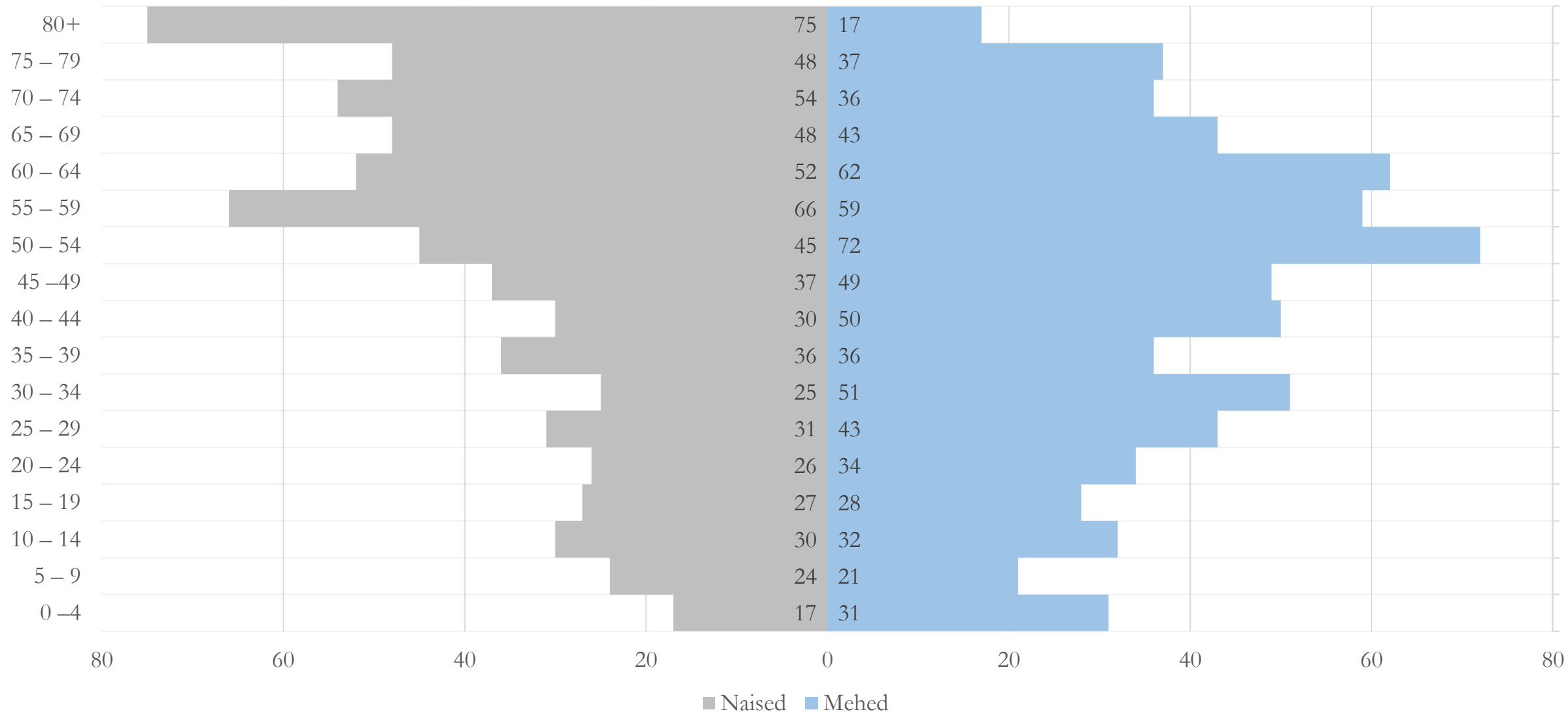

Koonga

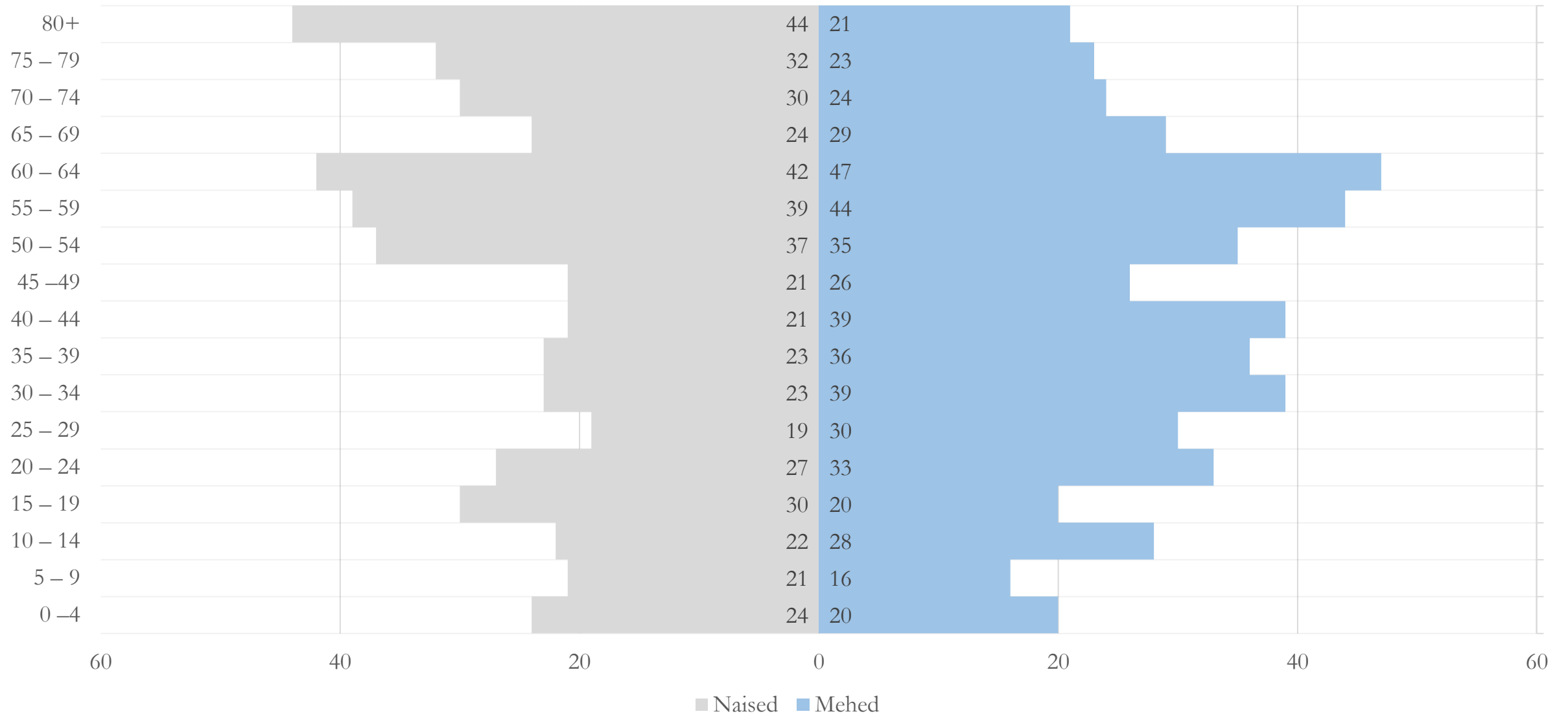

Lihula

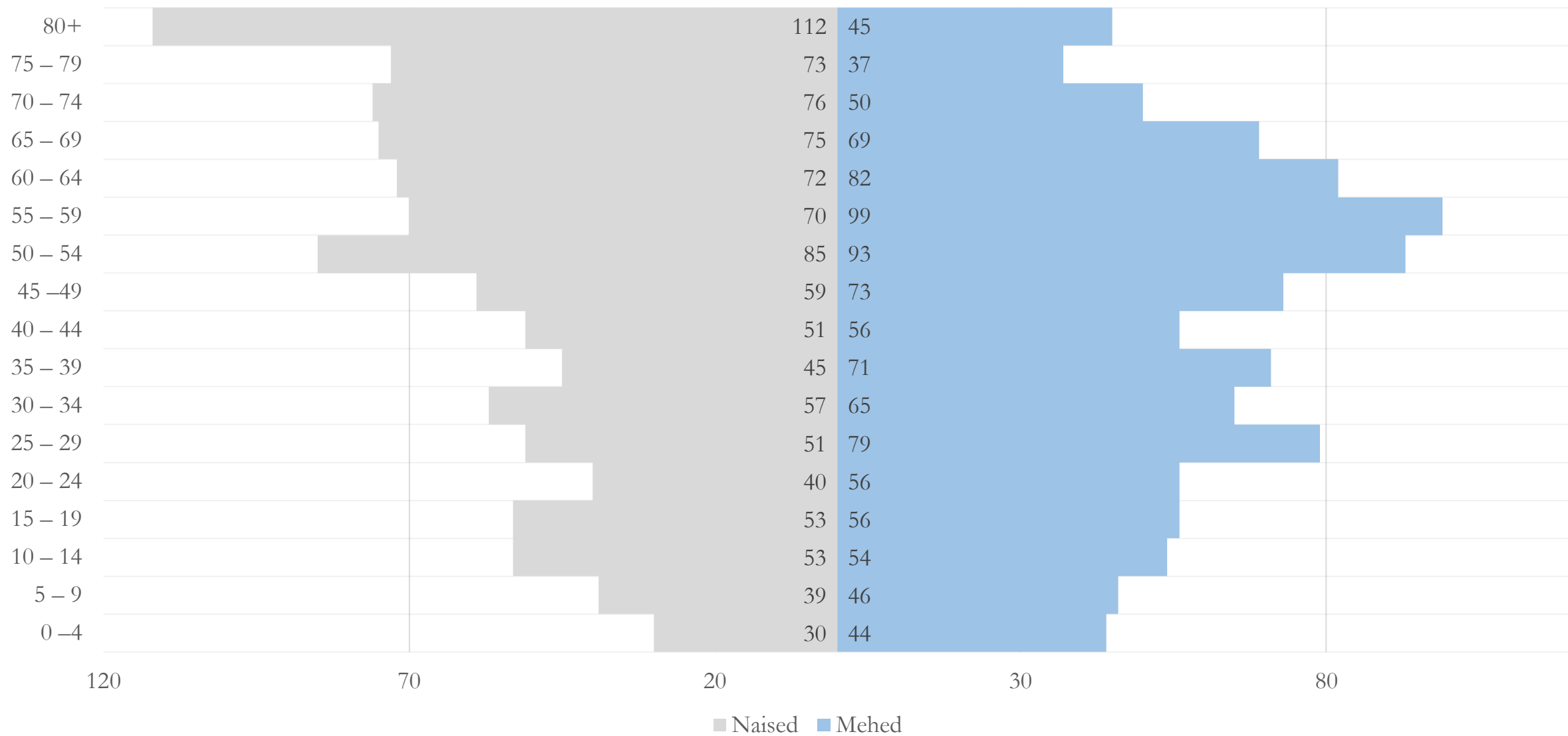

Varbla

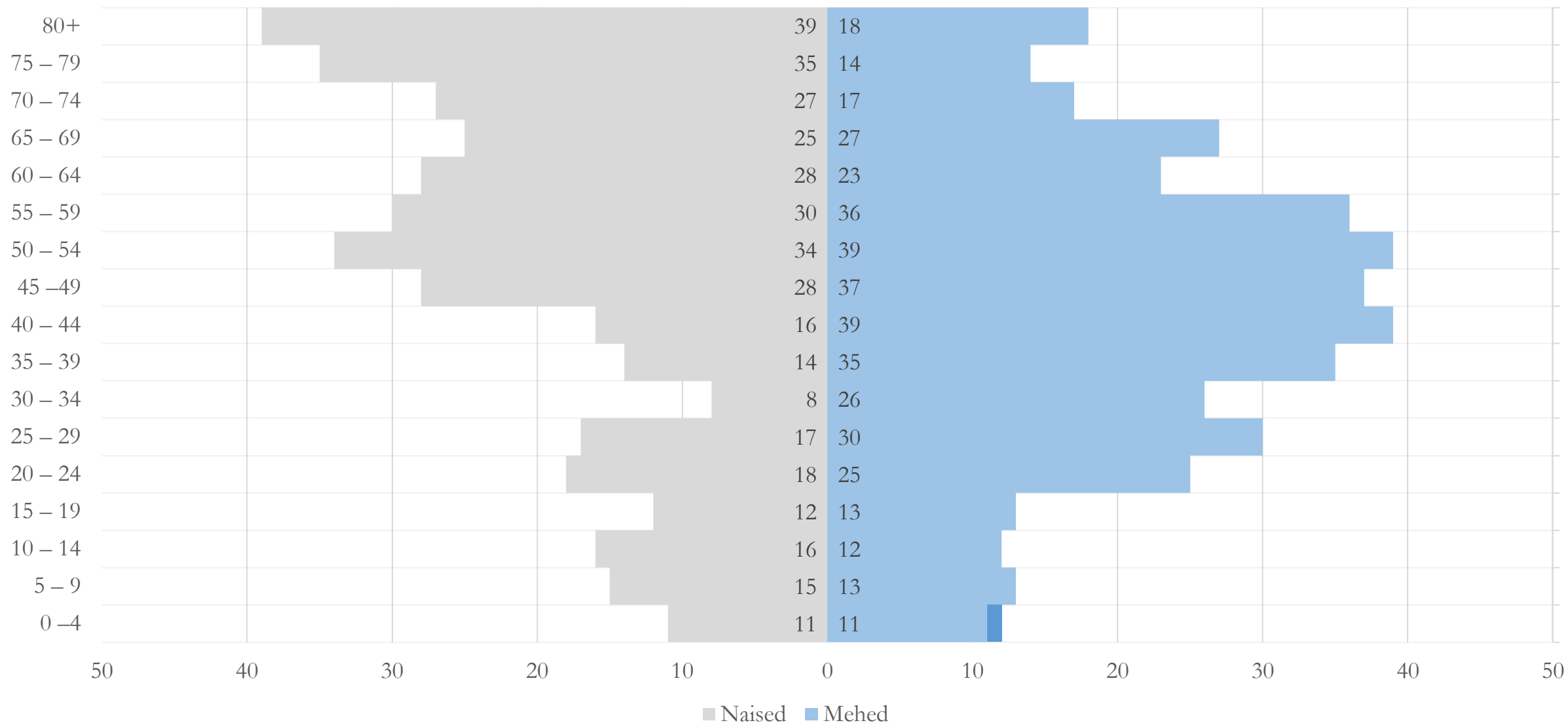

Lihula linn

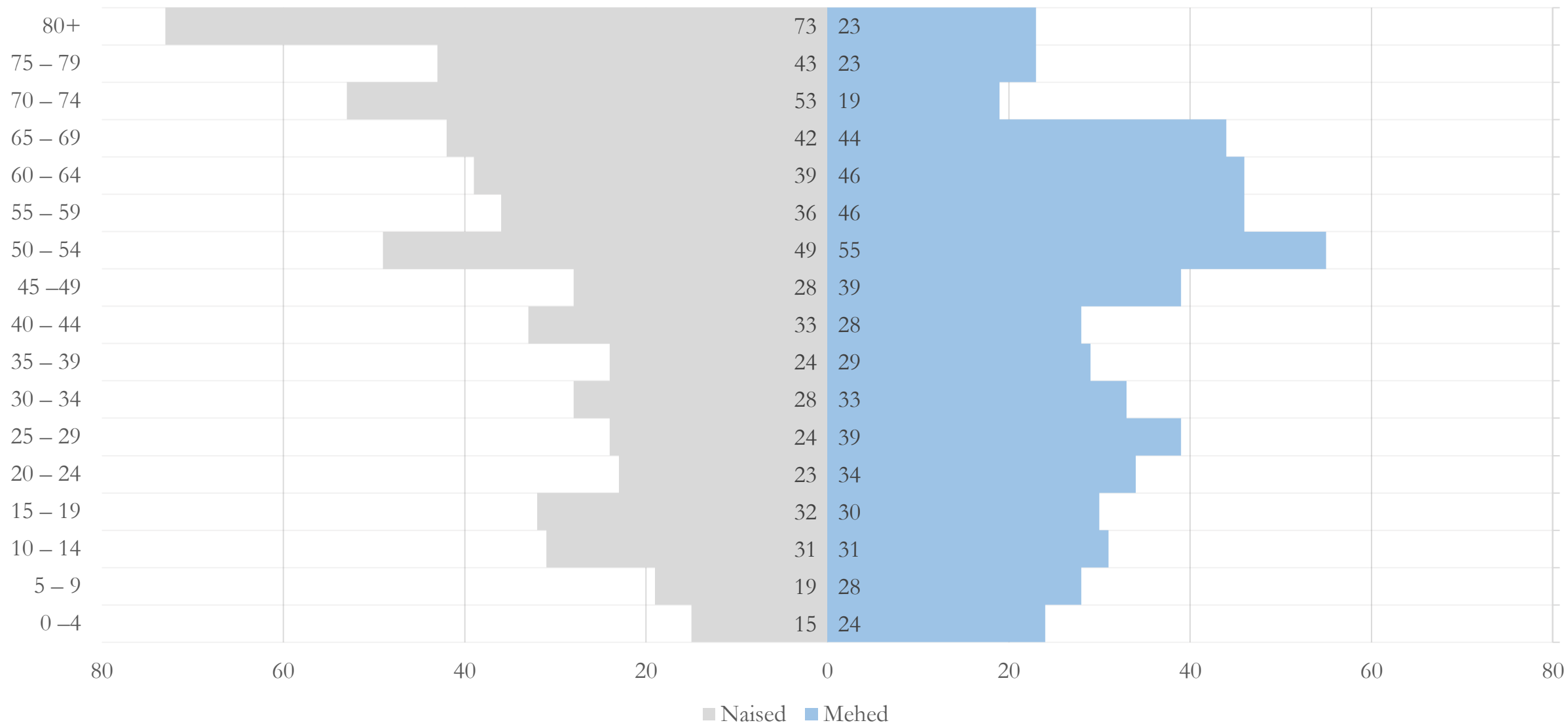

Virtsu alevik

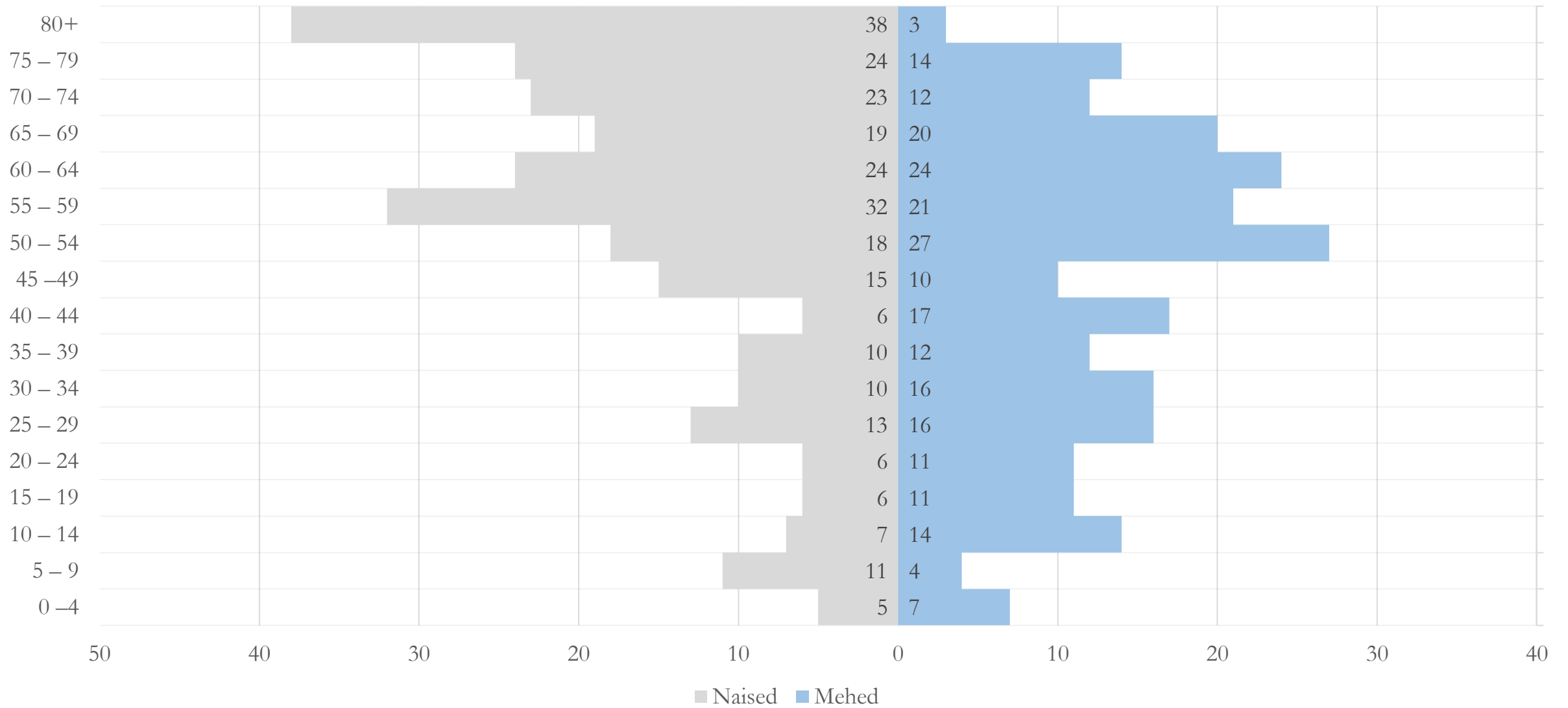

Näitajad piirkondades

	Hanila	Koonga	Lihula	Varbla	Lääneranna vald
Keskmine vanus	51	48	49	50	50
Ülalpeetavate määr	0,60	0,57	0,61	0,55	0,59
Demograafilise tööturusurve indeks	0,45	0,51	0,59	0,48	0,52
Sugude suhe	1,04	1,06	1,03	1,11	1,06
Sugude suhe vanuserühmas 20-39	1,39	1,50	1,40	2,04	1,50

Vanusrühm 0-6

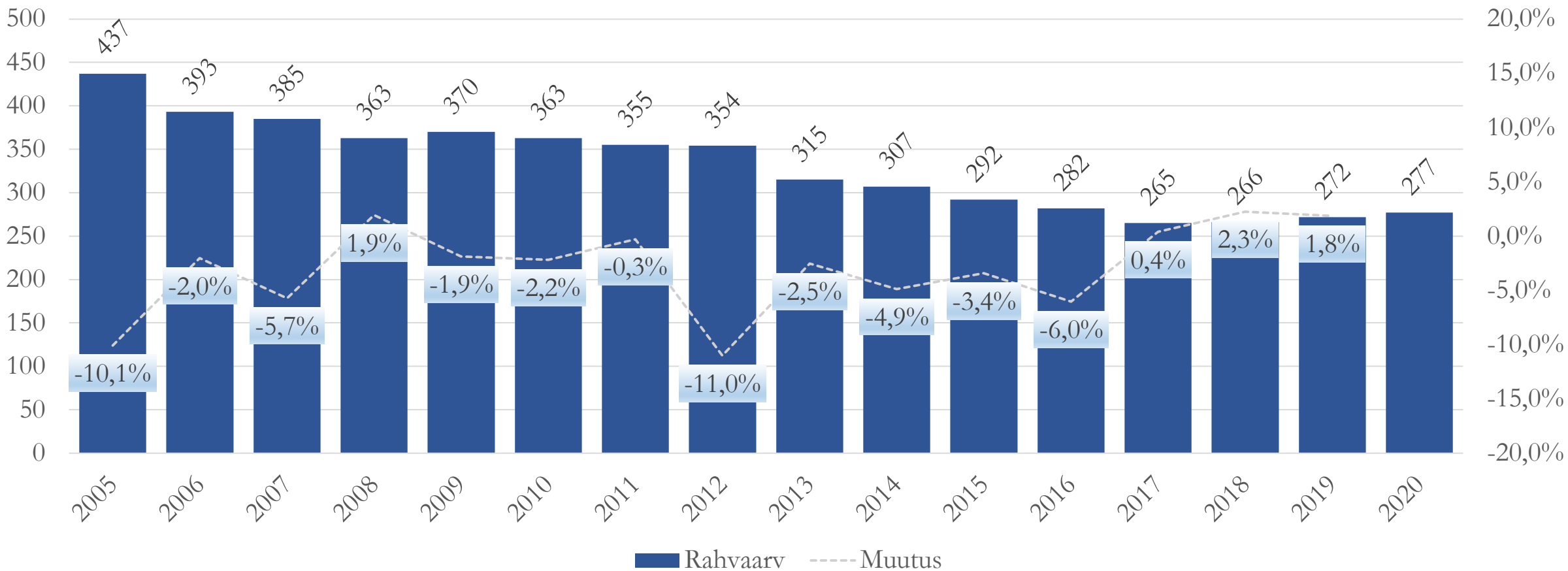

Vanusrühm 7-18

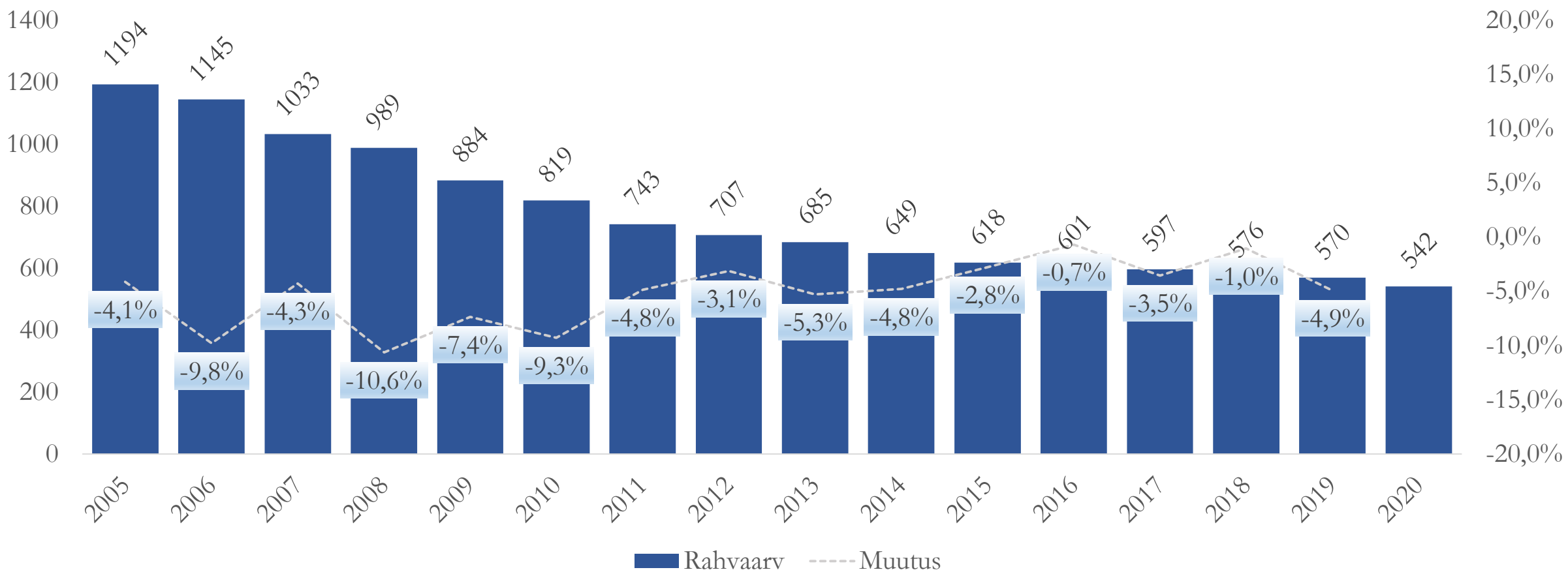

Vanuserühma 0-18 muutus piirkondades 2015-2020

	Hanila	Koonga	Lihula	Varbla	Lääneranna vald	
0	1	-1	-1	0	-1	
1	-1	-3	1	-1	-4	
2	2	-2	0	0	0	
3	1	0	4	-1	4	
4	-3	-1	-2	-2	-8	
5	1	-1	7	1	8	
6	1	-2	-1	1	-1	
7	-1	-1	3	0	1	
8	1	-1	-1	0	-1	
9	2	3	-1	0	4	
10	2	3	2	-2	5	
11	0	-1	-2	1	-2	
12	0	1	0	0	1	
13	0	-1	-2	1	-2	
14	2	-2	-1	-1	-2	
15	-1	2	1	1	3	
16	2	-2	2	0	2	
17	2	-2	-2	0	-2	
18	-1	0	-3	-2	-6	
Kokku	10	-11	4	-4	-1	

Vanusrühm 0-18 Lääneranna vallas

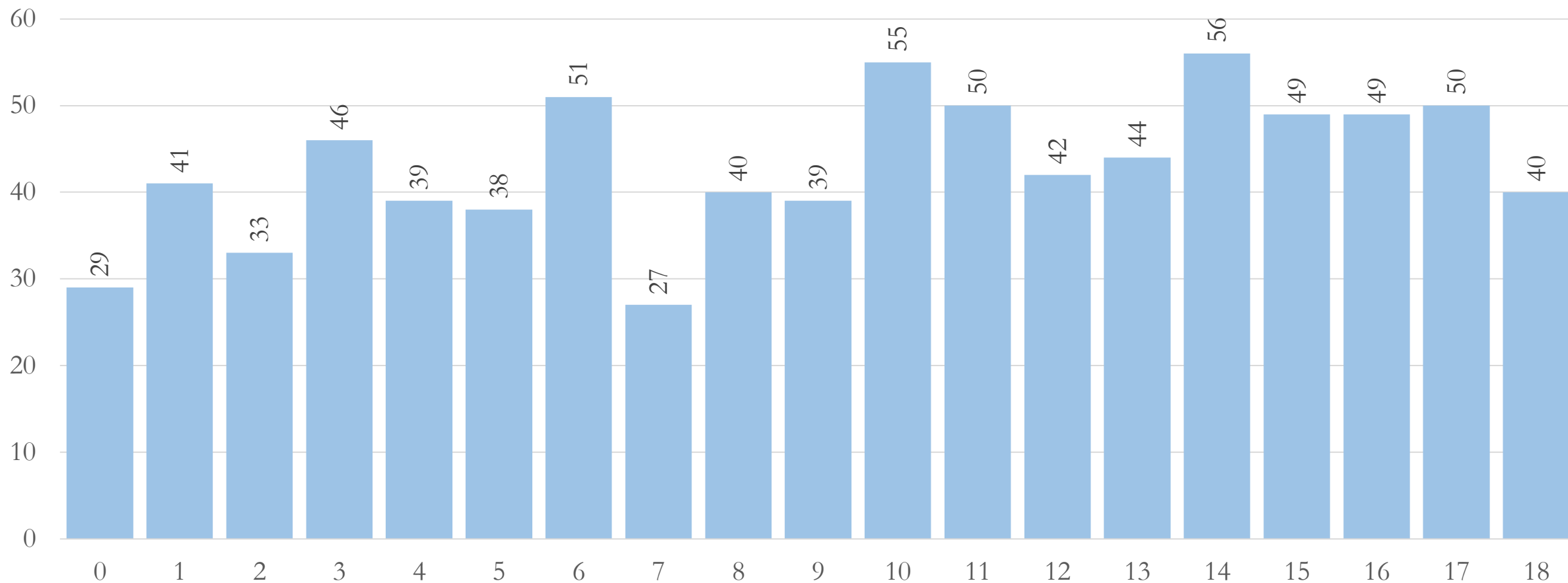

Hanila

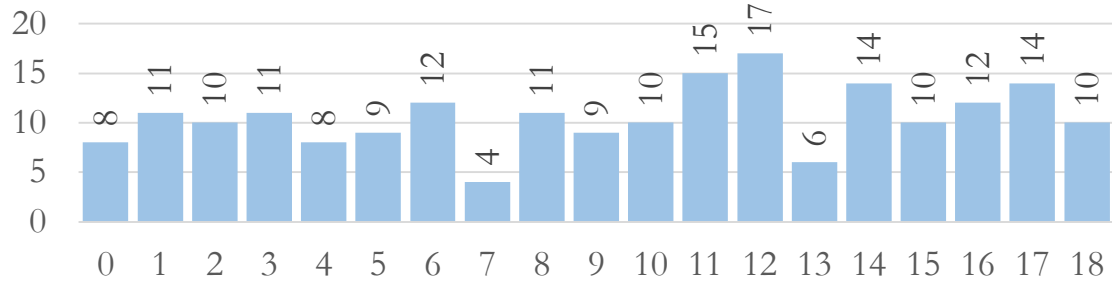

Lihula

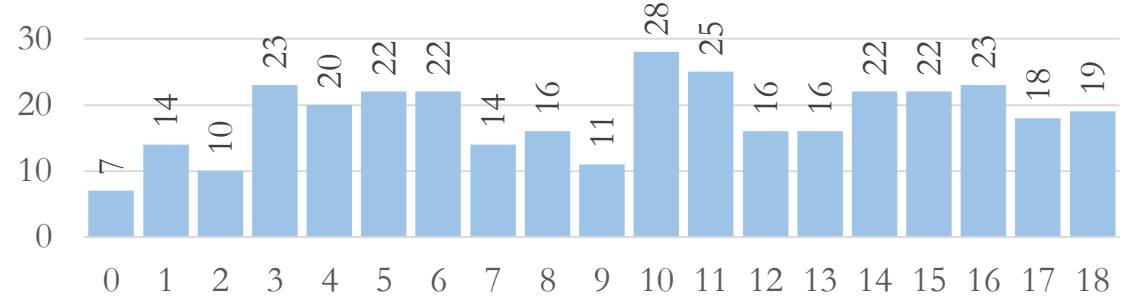

Koonga

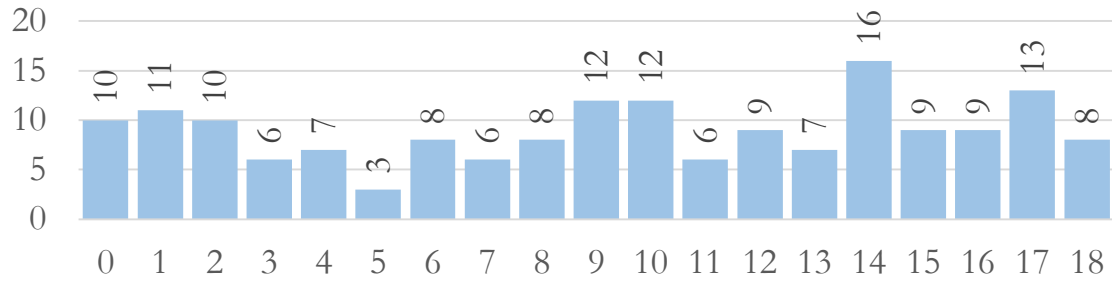

Varbla

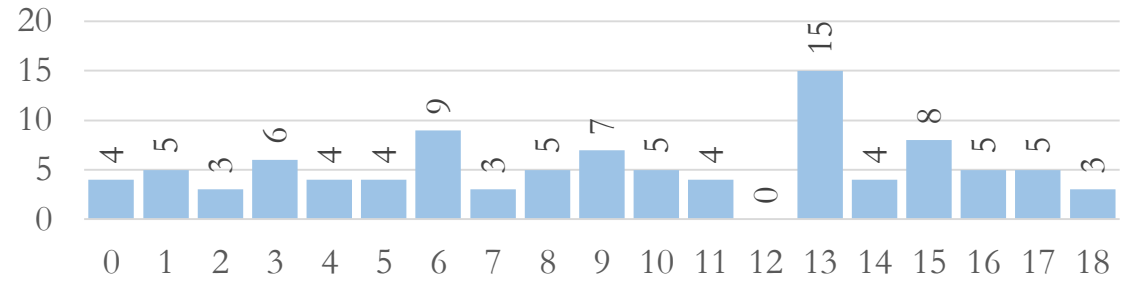

Emade keskmine vanus lapse sünnil Pärnumaal

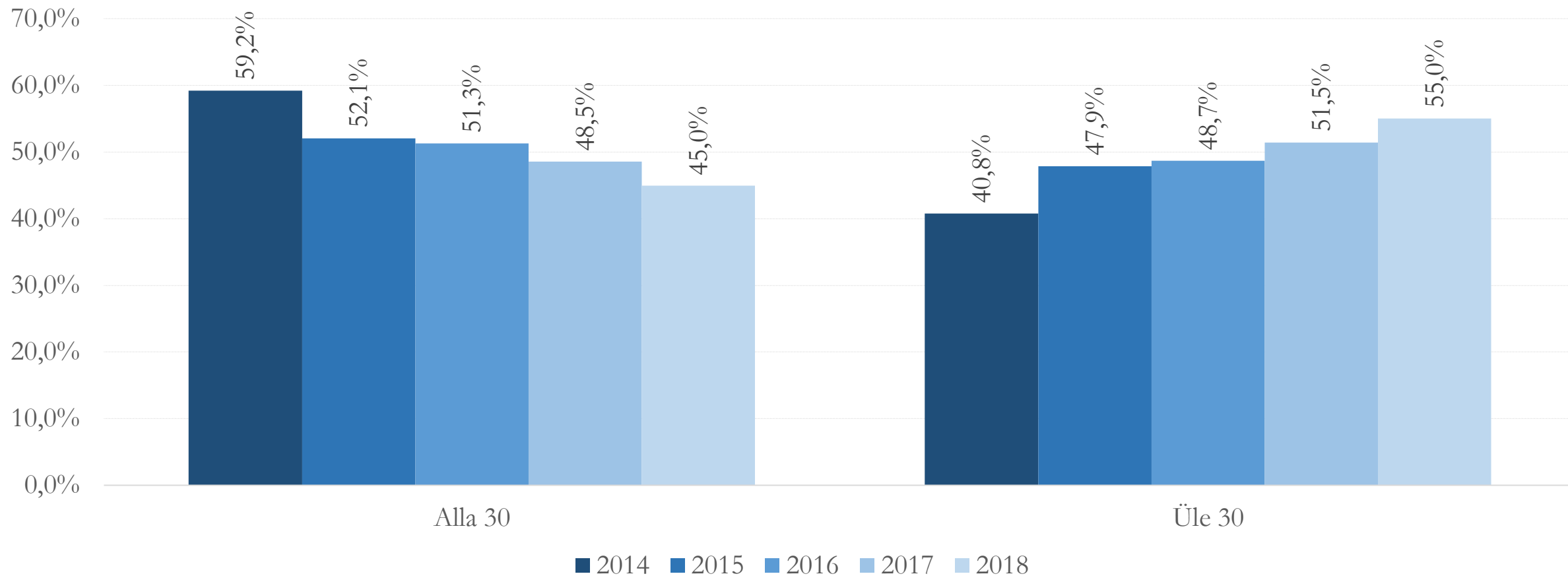

Summaarne piirkondades

sündimuskordaja

Lääneranna

valla

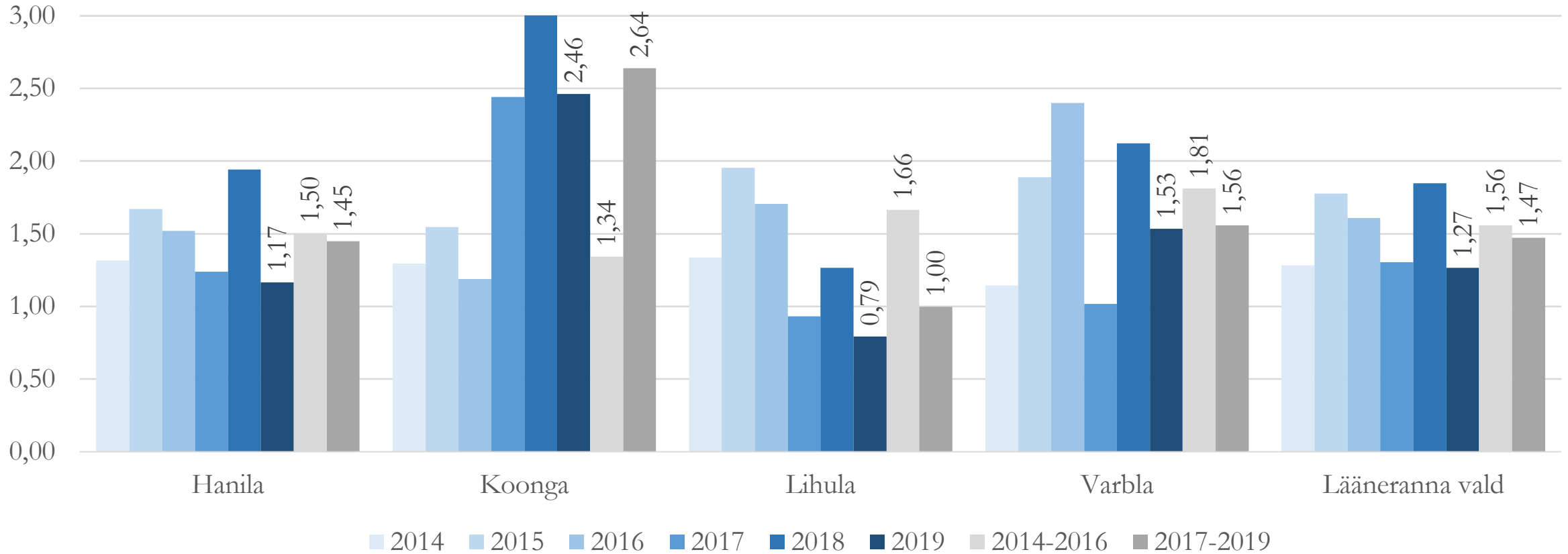

3. Haridus

Laste ja rühmade koguarv lasteaedades



Laste arv lasteaedades

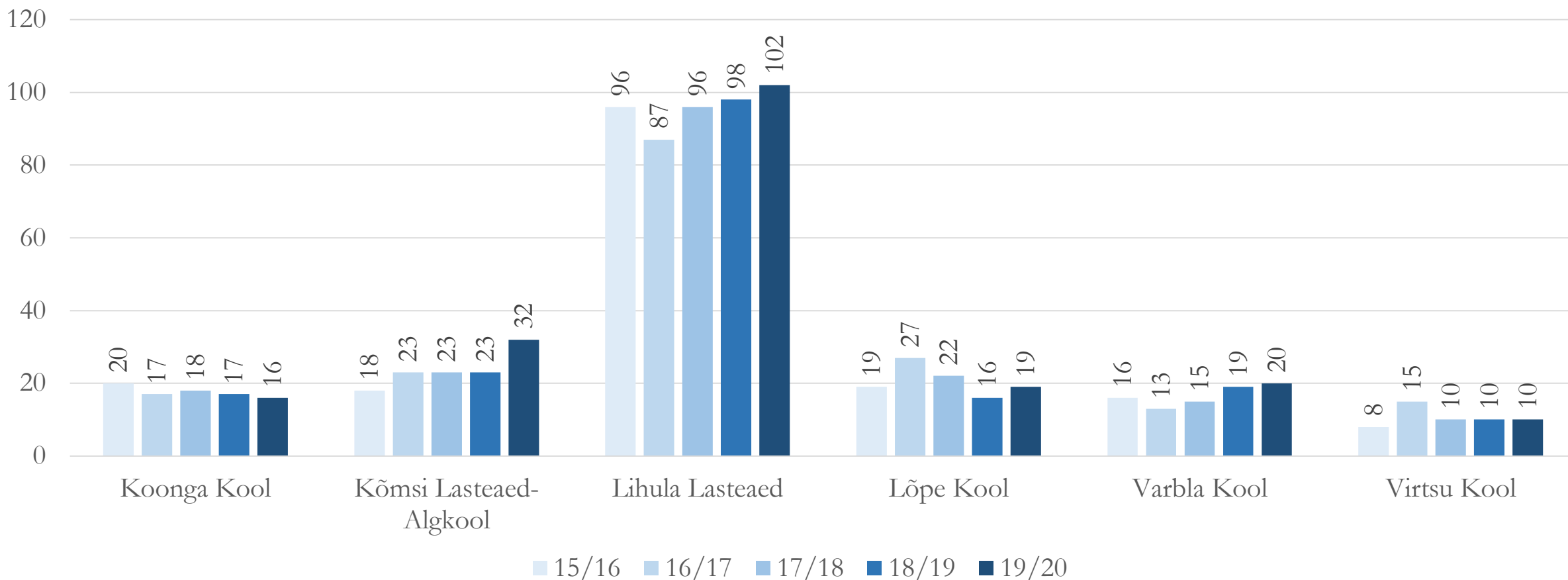

Lasteaiaõpetajate vanusjaotus õa 10/11-19/20

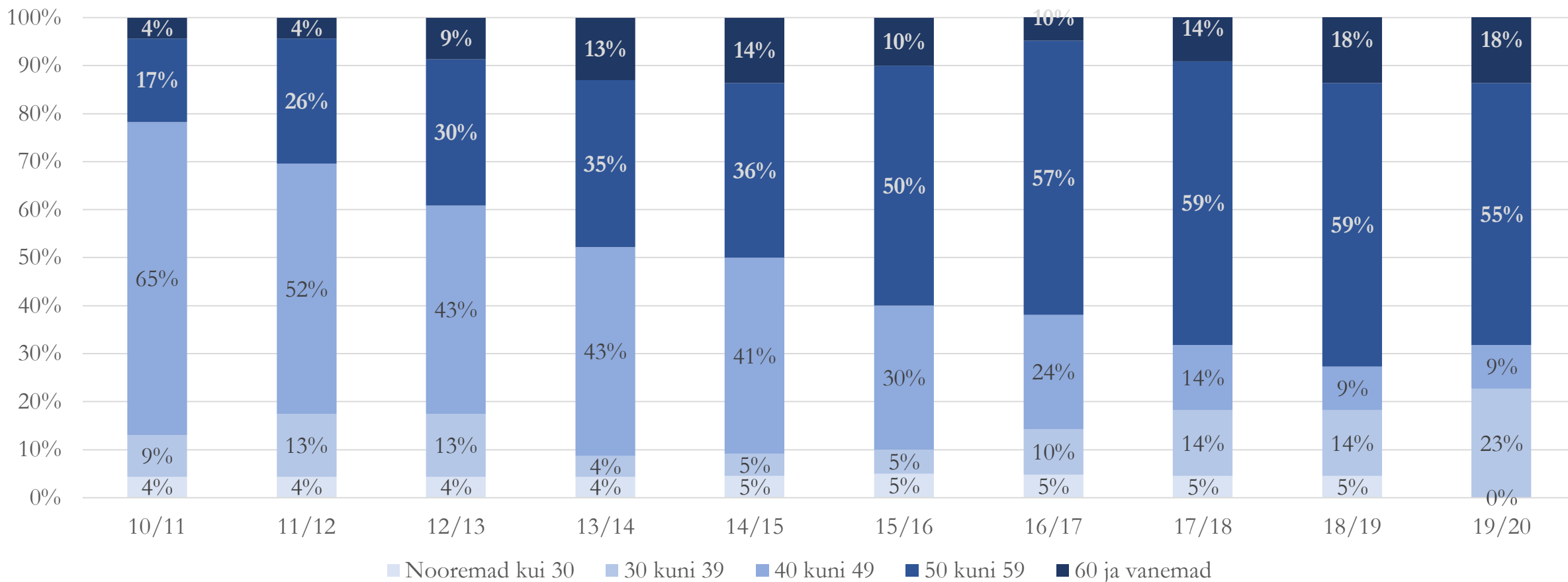

Piirkondade lapsed lasteaedades õa 19/20

	Koonga Kool	Kõmsi Lasteaed-Algkool	Lihula Lasteaed	Lõpe Kool	Varbla Kool	Virtsu Kool	Lapsed valla lasteaedades	Lapsed mujal	Lapsi piirkonnas kokku	Õpib oma piirkonnas	Õpib oma vallas
Hanila		31	3		1	8	43		43	91%	100%
Koonga	13			17			30	3	33	91%	91%
Lihula			91				91	4	95	96%	96%
Varbla					17		17	5	22	77%	77%
Pärnumaa	2			2	2		6				
Läänemaa			1			1	2				
Muu maakond	1	1	7			1	10				
Kokku	16	32	102	19	20	10	199	12	193	92%	94%

	15/16	16/17	17/18	18/19	19/20
Valla lasteaedades kokku	177	182	184	183	199
sh Lääneranna valla lapsed	168	170	176	171	181
sh teise kov lapsed	9	12	8	12	18
Lääneranna laste osakaal valla lasteaedade lastest	95%	93%	96%	93%	91%
Lääneranna valla lapsed kokku	178	179	184	181	193
Lääneranna lapsed mujal	10	9	8	10	12
Lääneranna valla lastest paikne	94%	95%	96%	94%	94%

Õpilaste koguarv kooliastmetes

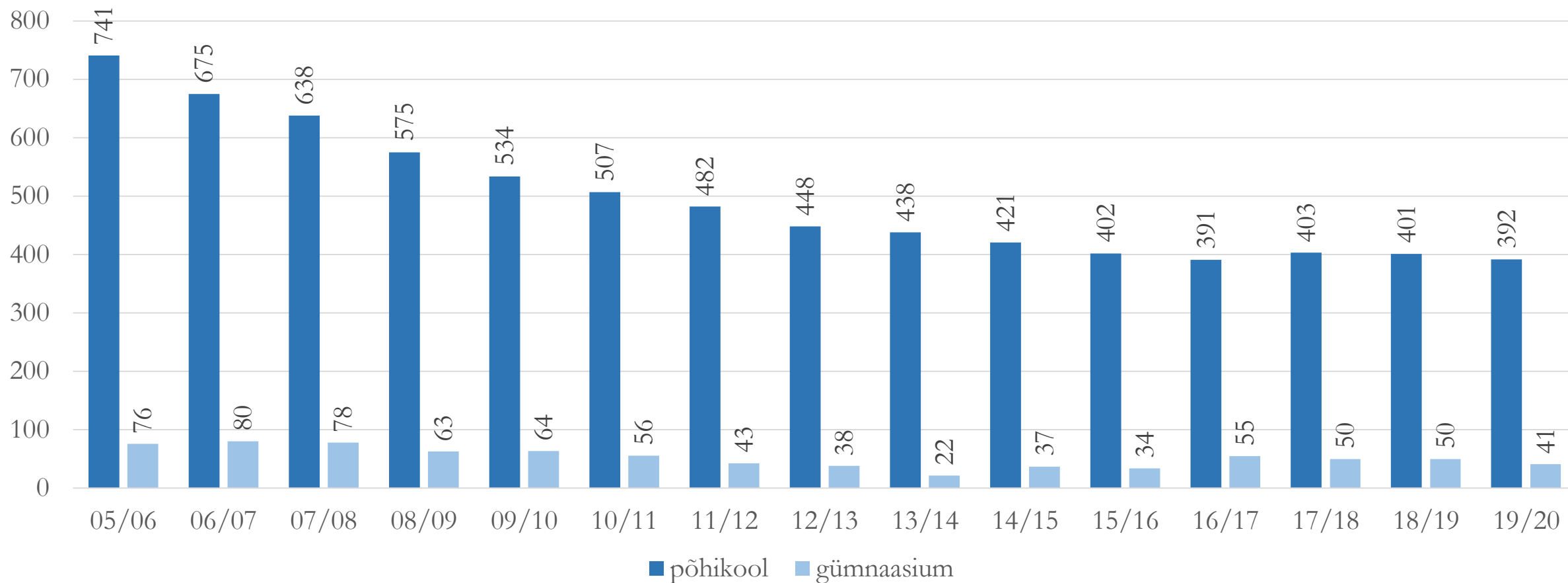

Õpilaste arv koolides

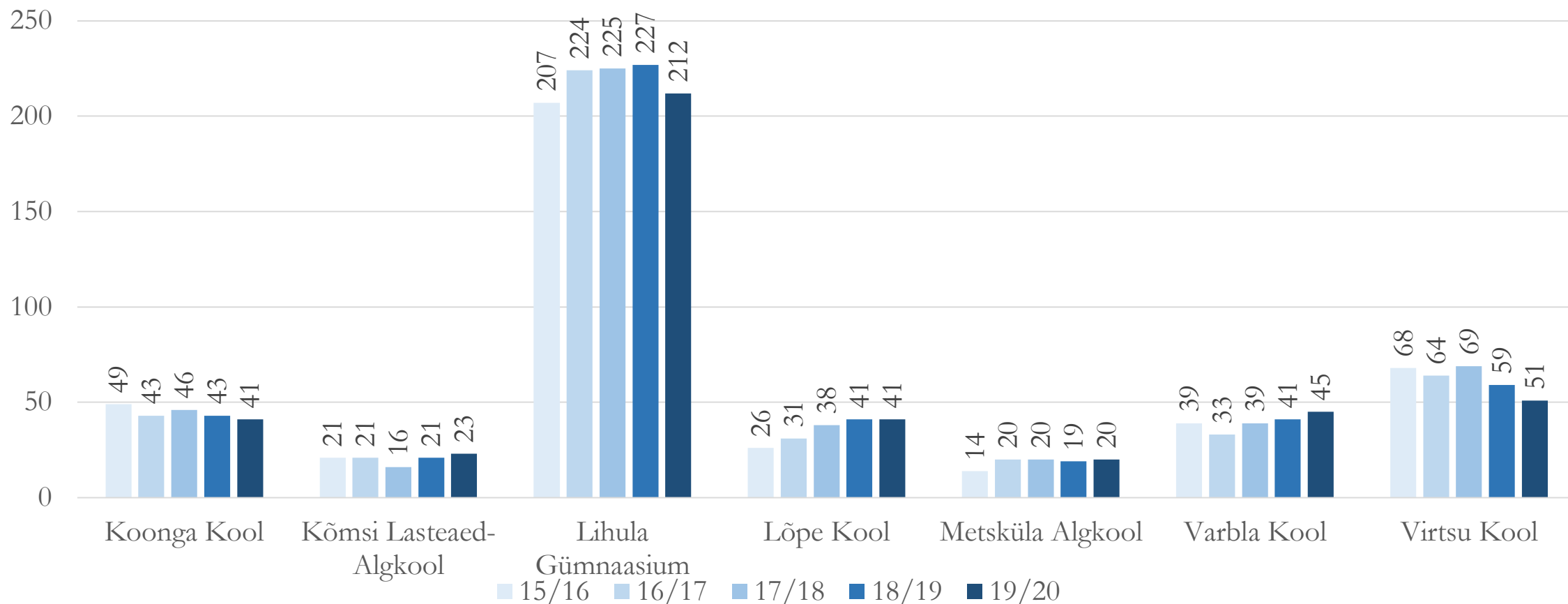

Õpilaste arv kooliastmetes õppeaastal 2019/2020

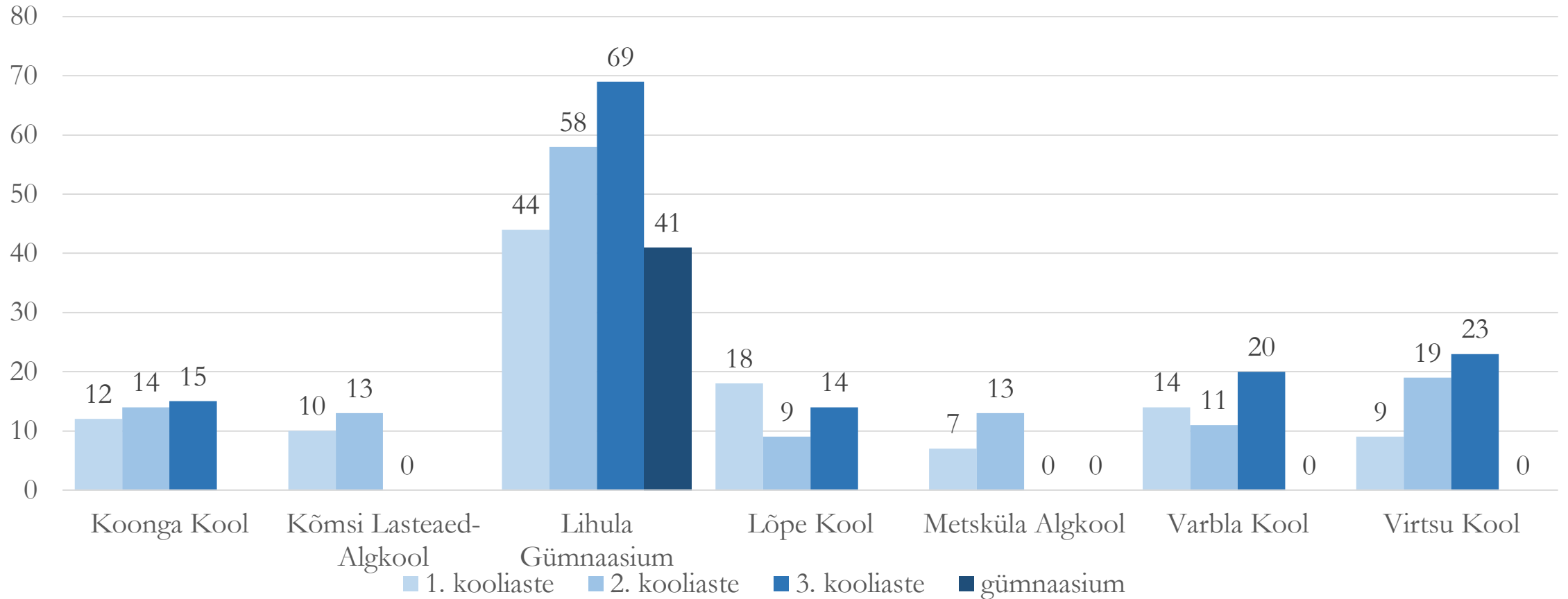

Piirkondade lapsed põhikoolides õa 19/20

	Koonga Kool	Kõmsi Lasteaed- Algkool	Lihula Gümnaasium	Lõpe Kool	Metsküla Algkool	Varbla Kool	Virtsu Kool	Lapsed valla põhikoolides	Lapsed mujal	Lapsi piirkonnas kokku	Õpib oma piirkonnas	Õpib oma vallas
Hanila		23	13			5	47	88	5	93	75%	95%
Koonga	40			39				79	9	88	90%	90%
Lihula			151		18		1	170	11	181	93%	94%
Varbla			2			37		39	12	51	73%	76%
Pärnumaa	1			2		3		6				
Läänemaa			1					1				
Muu maakond			4		2		3	9				
Kokku	41	23	171	41	20	45	51	392	37	413	82%	91%

	15/16	16/17	17/18	18/19	19/20
Valla põhikoolides kokku	402	391	403	401	392
sh Lääneranna valla lapsed	393	379	387	389	376
sh teise kov lapsed	9	12	16	12	16
Valla laste osakaal valla põhikoolide lastest	98%	97%	96%	97%	96%
Lääneranna valla lapsed kokku	437	416	430	427	413
Lääneranna lapsed mujal	44	37	43	38	37
Valla lastest paikne	90%	91%	90%	91%	91%

Üldhariduskoolide õpetajate vanusjaotus

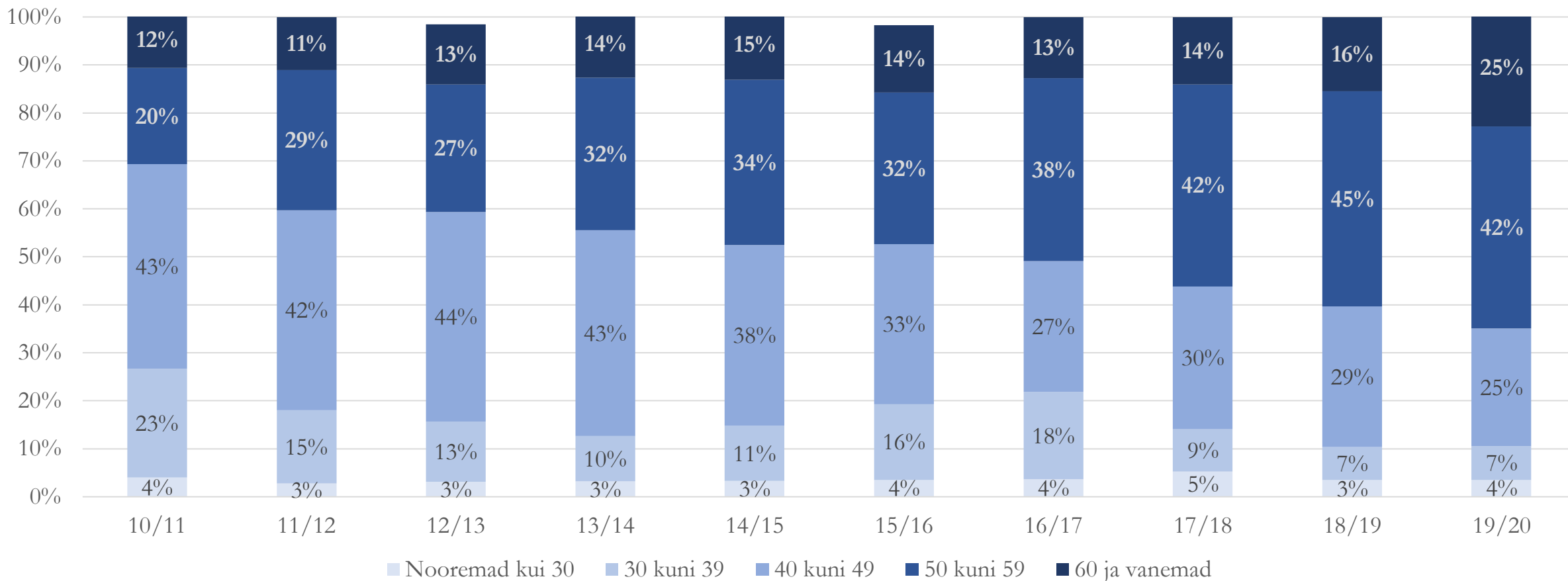

4. Rahvastikuproгноos

Rahvastikuprognosis

Valla iga nelja piirkonna kohta on vanusnihke meetodil koostatud 4 erinevat rahvastikuprognosisi stsenaariumit

Baas-stsenaariumites rändeprotsessidega ei ole arvestatud ehk stsenaarium iseloomustab rahvastiku sisemist taastevõimet.

- sündimuse aluseks on piirkondlikult diferentseeritud summaarne sündimuskordaja – stsenaariumis A 1,5 last viljakas eas naise kohta ja stsenaariumis B 2,1 last. Kordaja jääb samale tasemele terveks prognoosisperioodiks
- suremuse puhul on aluseks Pärnu maakonna meeste ja naiste oodatav eluiga sünnimomendil aastal 2017/2018 (meestel 74,0 ja naistel 82,5 eluaastat), mis jääb muutumatuks prognoosisperioodi lõpuni.

Rände-stsenaariumites on arvestatud sama väärtusega summaarse sündimuskordajatega kui baas-stsenaariumis.

- rände-eelduseks on aastakeskmise väljaränne 1,0% kogurahvastikust. Arvestatud on soo ja vanusrühmade lõikes diferentseeritud rändajate vanusstruktuuriga (sh lapsed ei rända)
- sündimuse aluseks on piirkondlikult diferentseeritud summaarne sündimuskordaja – stsenaariumis A 1,5 last viljakas eas naise kohta ja stsenaariumis B 2,1 last. Kordaja jääb samale tasemele terveks prognoosisperioodiks
- suremuse puhul on aluseks Pärnu maakonna meeste ja naiste oodatav eluiga sünnimomendil aastal 2017/2018 (meestel 74,0 ja naistel 82,5 eluaastat), mis kasvab prognoosisperioodi lõpuni, jõudes aastal 2040 tasemele meestel 78,4 ja naistel 84,8 eluaastat.

Seniste rahvastikuarengune alusel on tõenäosim stsenaarium madala sündimusega rändestsenaarium.

Kogurahvastik baasstsenaarium / rändestsenaarium (A TFR 1,5 / B TFR 2,1)

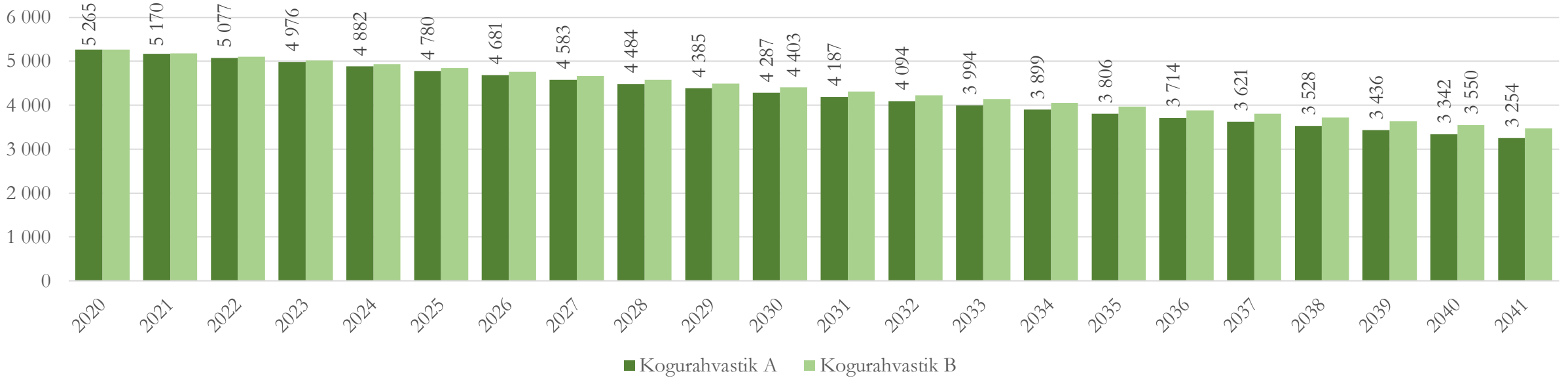

■ Kogurahvastik A ■ Kogurahvastik B

Sünnid



Tööeas rahvastik (18-64)

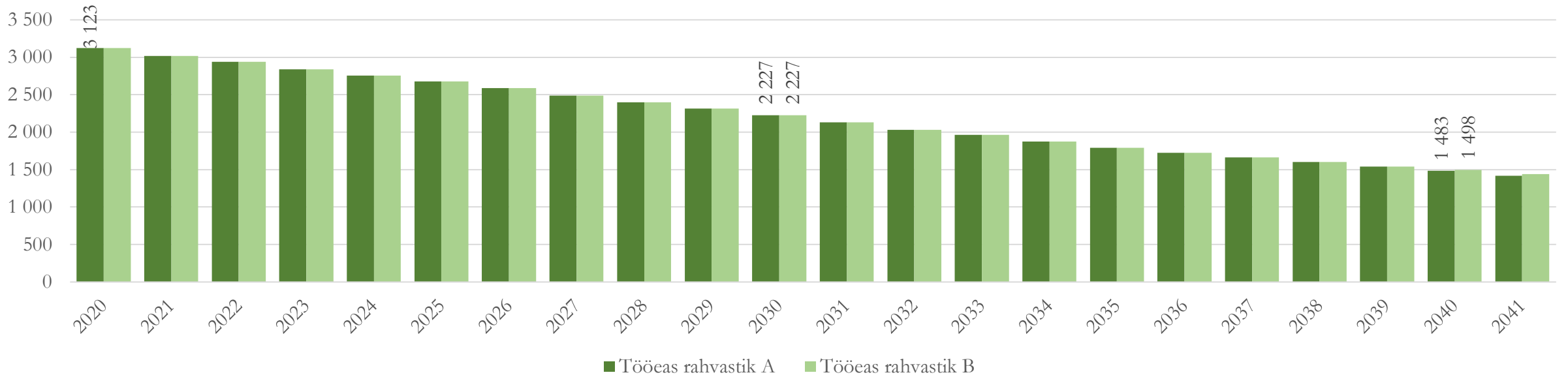

65+

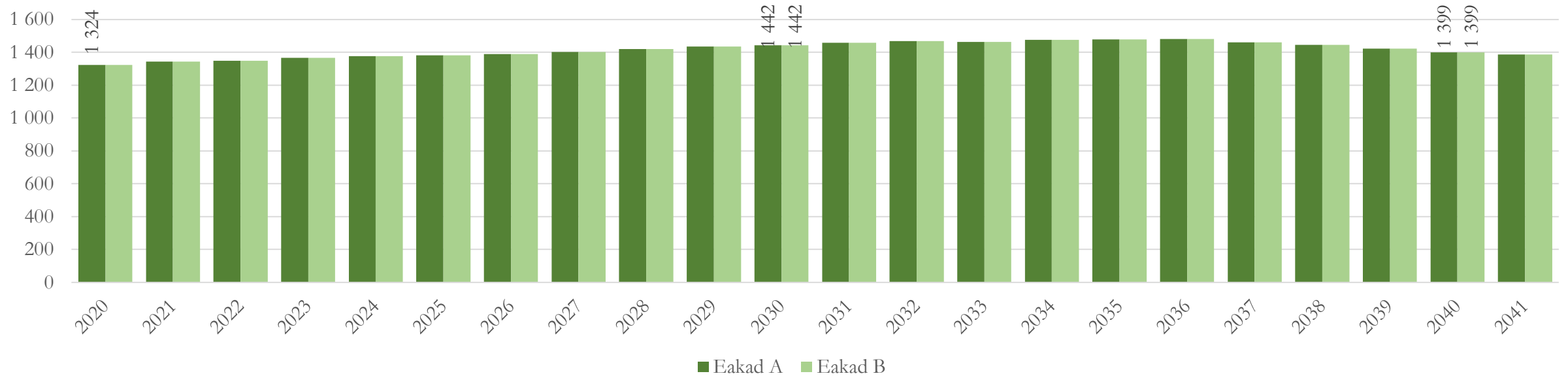

Lapsed vanuserühmast asutustes

Osalus kokku	15/16	16/17	17/18	18/19	19/20	Keskmine
Lasteaias	78%	83%	89%	84%	89%	85%
Põhikoolis	100%	95%	99%	99%	98%	98%
Gümnaasiumis	50%	61%	51%	54%	40%	51%

Osalus oma vallas	15/16	16/17	17/18	18/19	19/20	Keskmine
Lasteaias	74%	79%	85%	79%	83%	80%
Põhikoolis	90%	87%	89%	90%	89%	89%
Gümnaasiumis	18%	30%	29%	32%	27%	27%

Lasteaiaeas laste arv (rändestsenaarium: A TFR 1,5; B TFR 2,1)

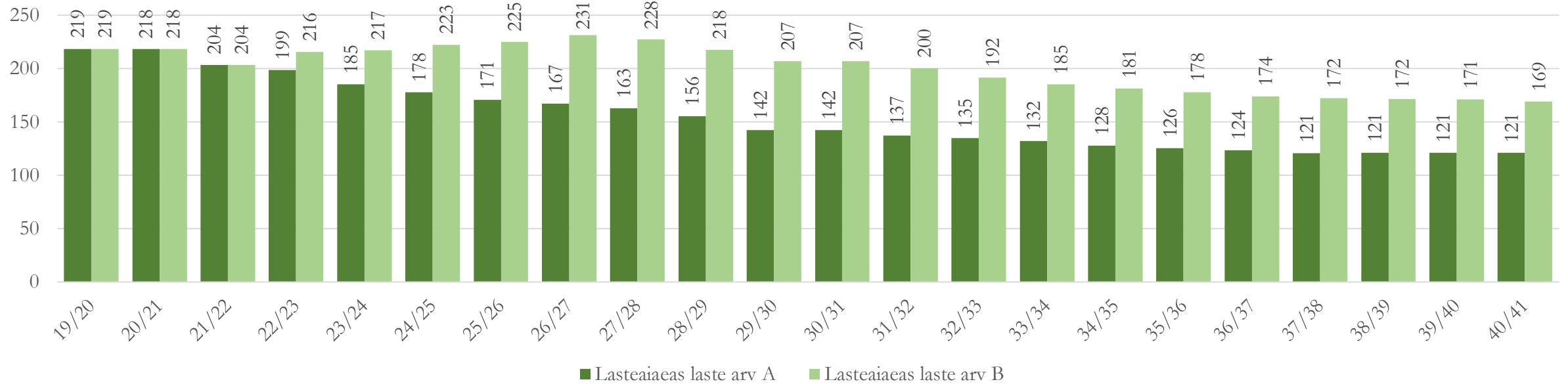

Põhikoolieas laste arv (rändestsenaarium: A TFR 1,5; B TFR 2,1)

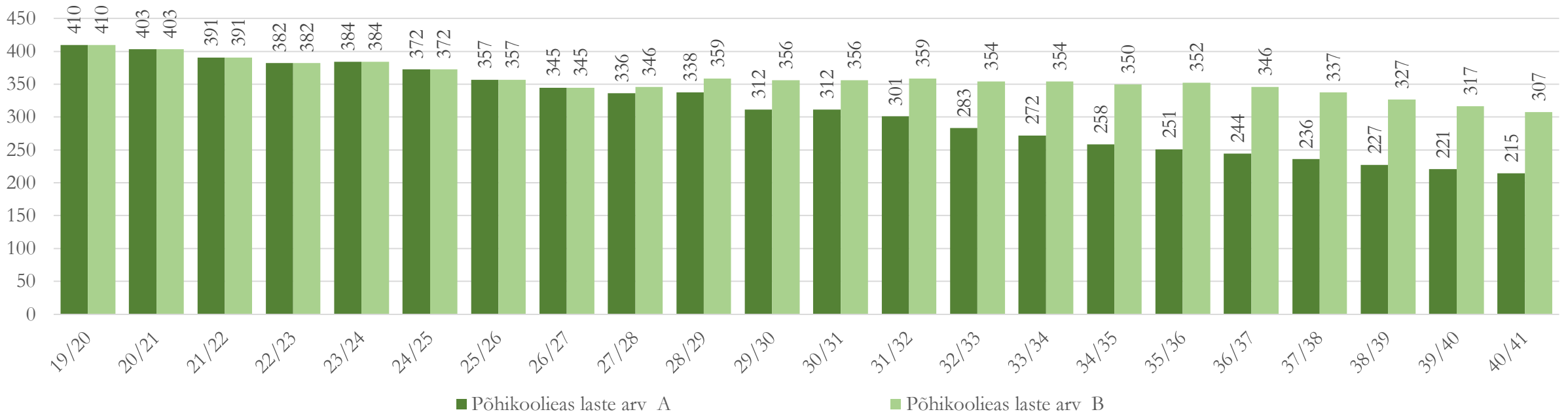

Gümnaasiumieas laste arv (rändestsenaarium: A TFR 1,5; B TFR 2,1)

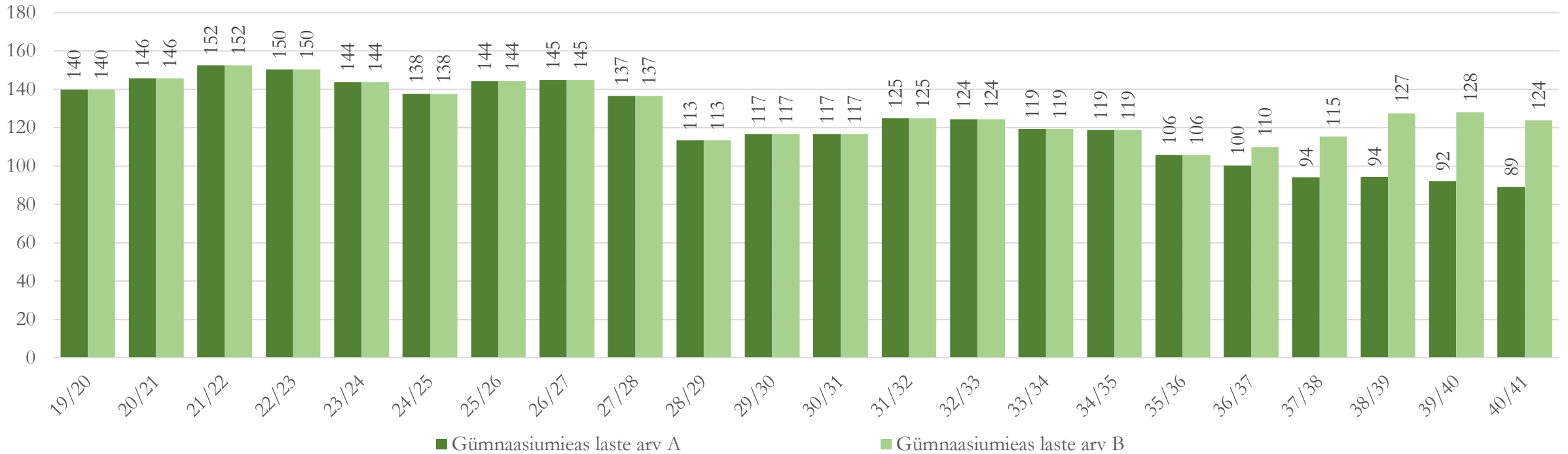

Hanila - põhikooli eas lapsed



Koonga - põhikooli eas lapsed

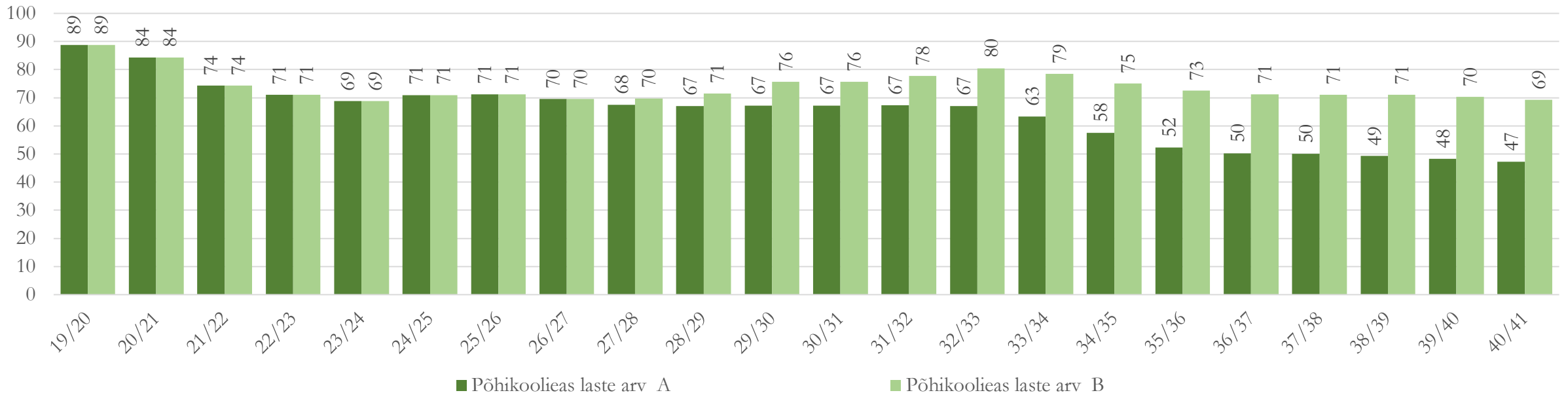

Lihula - põhikooli eas lapsed

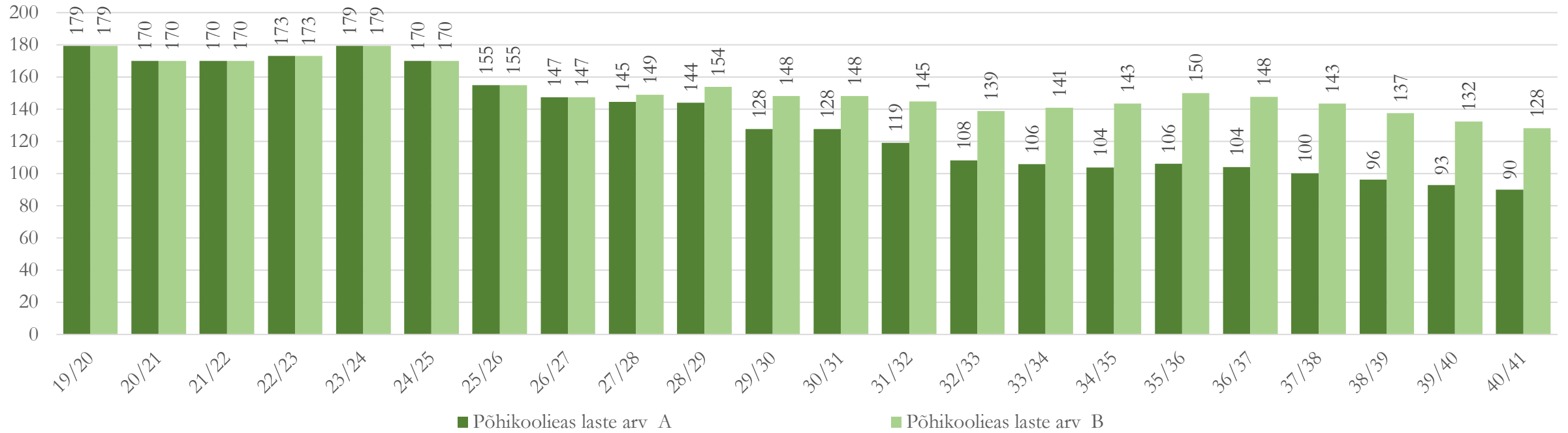

Varbla - põhikooli eas lapsed

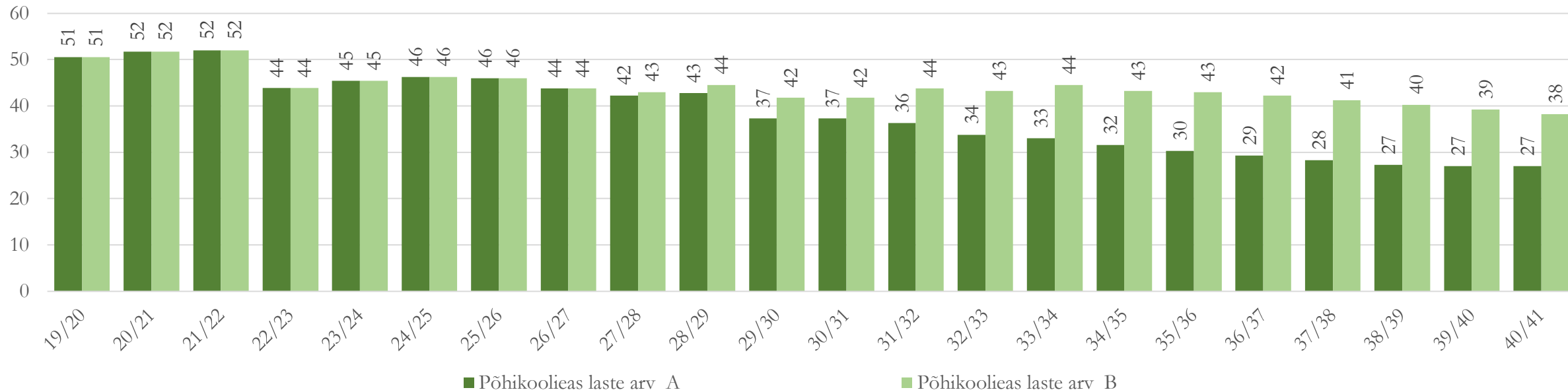

Kokkuvõte 2030 /2040

Teenuspiirkond	Aasta	Lasteaed	Põhikool	Güm	Lasteaed	Põhikool	Güm	Teenuspiirkond	Aasta	Lasteaed	Põhikool	Güm	Lasteaed	Põhikool	Güm
Hanila	2019	53	91	34				Hanila	2019	53	91	34			
Baas	2030 A	44	84	26	-9	-7	-9	Baas	2040 A	41	72	26	-11	-19	-8
	2030 B	63	95	26	10	4	-9		2040 B	60	100	36	7	9	2
Rände	2030 A	34	80	26	-19	-12	-9	Rände	2040 A	27	51	22	-26	-41	-12
	2030 B	50	91	26	-2	0	-9		2040 B	38	72	31	-15	-19	-3
Koonga	2019	40	89	32				Koonga	2019	40	89	32			
Baas	2030 A	38	71	18	-2	-18	-13	Baas	2040 A	40	65	21	0	-24	-11
	2030 B	55	79	18	15	-10	-13		2040 B	57	92	29	17	3	-3
Rände	2030 A	31	67	18	-9	-22	-13	Rände	2040 A	28	47	18	-11	-42	-14
	2030 B	44	76	18	4	-13	-13		2040 B	41	69	24	1	-20	-8
Lihula	2019	102	179	61				Lihula	2019	102	179	61			
Baas	2030 A	78	136	56	-24	-44	-4	Baas	2040 A	74	126	44	-27	-53	-17
	2030 B	109	158	56	8	-22	-4		2040 B	103	177	60	1	-2	-1
Rände	2030 A	61	128	56	-40	-52	-4	Rände	2040 A	49	90	38	-52	-90	-23
	2030 B	87	148	56	-15	-31	-4		2040 B	68	128	54	-34	-51	-7
Varbla	2019	24	51	13				Varbla	2019	24	51	13			
Baas	2030 A	22	38	16	-3	-13	3	Baas	2040 A	22	38	16	-3	-13	3
	2030 B	33	45	16	8	-5	3		2040 B	33	45	16	8	-5	3
Rände	2030 A	16	37	16	-8	-13	3	Rände	2040 A	16	27	11	-8	-24	-2
	2030 B	26	42	16	2	-9	3		2040 B	22	38	15	-3	-12	2
Kokku	2019	219	410	140				Kokku	2019	219	410	140			
Baas	2030 A	182	329	117	-37	-81	-23	Baas	2040 A	178	301	108	-41	-109	-32
	2030 B	259	377	117	41	-32	-23		2040 B	252	415	141	33	5	1
Rände	2030 A	142	312	117	-76	-98	-23	Rände	2040 A	121	215	89	-97	-195	-51
	2030 B	207	356	117	-12	-54	-23		2040 B	169	307	124	-50	-102	-16

5. Majandamise olukord

Pinnaandmed

Asutus	VALD			EHIS				VAHE (vald-EHIS)		
	Hoonete pind (m ²) kokku	sh kool	sh lasteaed	Hoonete pind (m ²) kokku	sh kooli õppepind	sh spordipind	sh lasteaia pind	Kokku	kooli pind	lasteaia pind
Koonga Kool	2038	1800	238	2059	1625	321	113	-21	175	125
Kõmsi Lasteaed-Algkool	1410	1050	360	1336	705	279	352	74	345	8
Lihula Gümnaasium	3057	3057	0	3780	3247	533		-723	-190	0
Lõpe Kool	1466	1050	416	1466	1222	0	244	0	-172	172
Metsküla Algkool	262	262	0	167	110	57		95	152	0
Varbla Kool	1477	1550	177	2230	1524	507	199	-753	26	-22
Virtsu Kool	2869	2156	713	2869	1870	386	613	0	286	100
Lihula Lasteaed	1718	0	1718	1719			1719	-1	0	-1
KOKKU	14297	10925	3622	15626	10303	2083	3240	-1329	622	382

Asutus	Õpilaste Lasteaialas		VALD		EHIS		kohtade arv kool	kohtade arv lasteaed	ehitusaasta
	arv	te arv	m ² õpilane	m ² laps	m ² õpilase kohta	m ² lapse kohta			
Koonga Kool	41	16	43,9	14,9	39,6	7,1	200		1974
Kõmsi Lasteaed-Algkool	23	32	45,7	11,3	30,7	11,0		80	1985
Lihula Gümnaasium	212		14,4		15,3		543		1964
Lõpe Kool	41	19	25,6	21,9	29,8	12,8		140	1980
Metsküla Algkool	20		13,1		5,5		24		1912
Varbla Kool	45	20	34,4	8,9	33,9	10,0			1938/2001
Virtsu Kool	51	10	42,3	71,3	36,7	61,3	145	16	1973/1981
Lihula Lasteaed		102		16,8		16,9	102	108	1970
KOKKU	433	199	25,2	18,2	23,8	16,3	1014	344	

Maksumaksjate arvu muutus

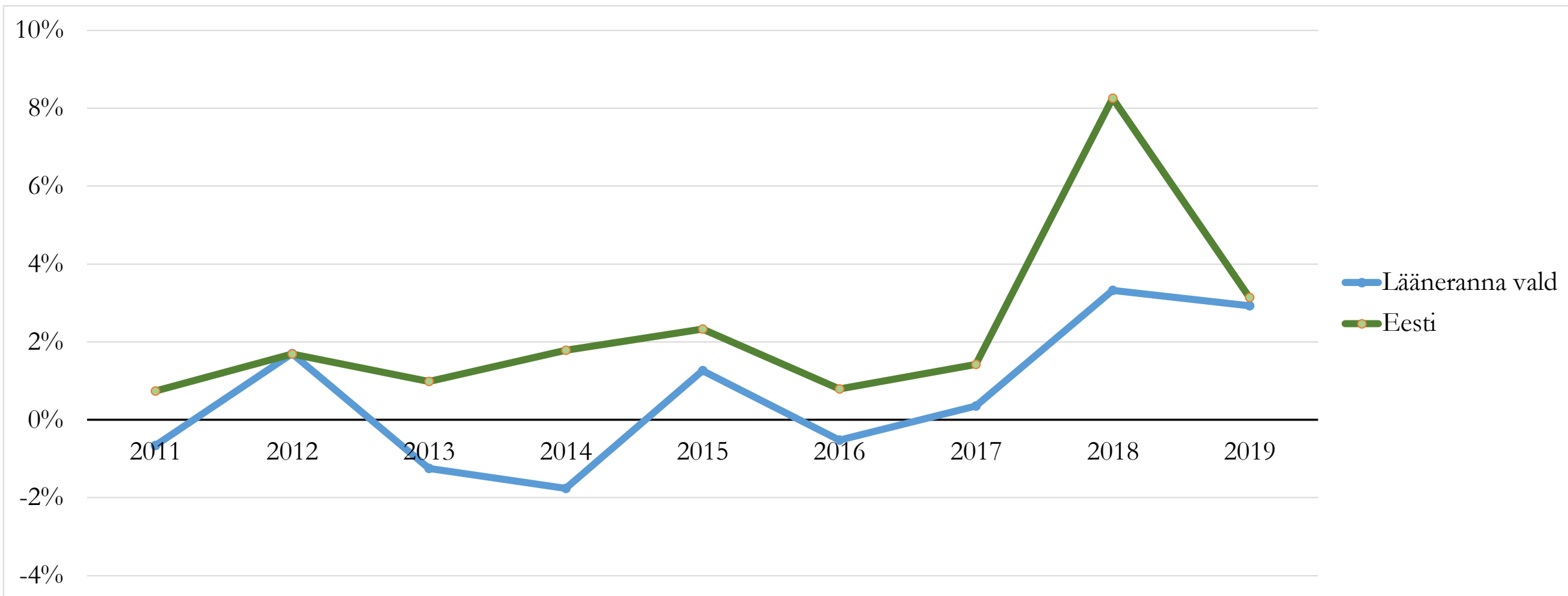

Keskmine sissetulek

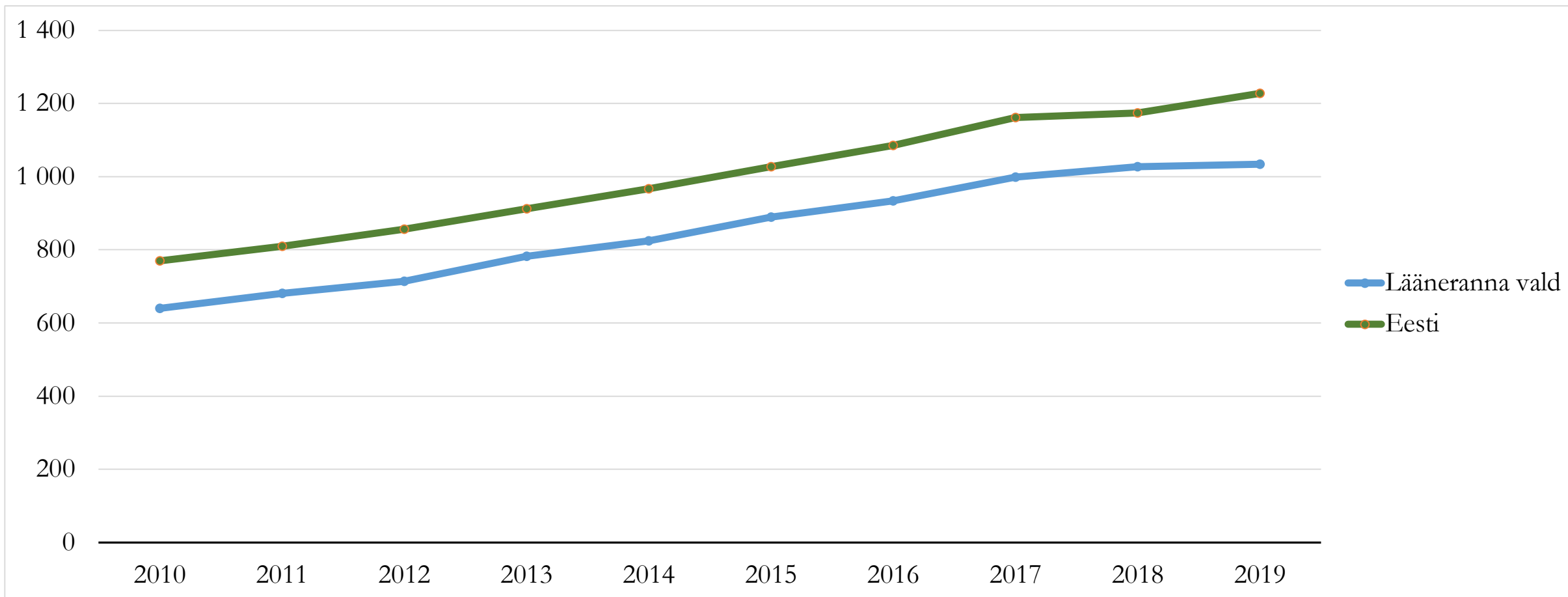

Tulumaksu laekumine

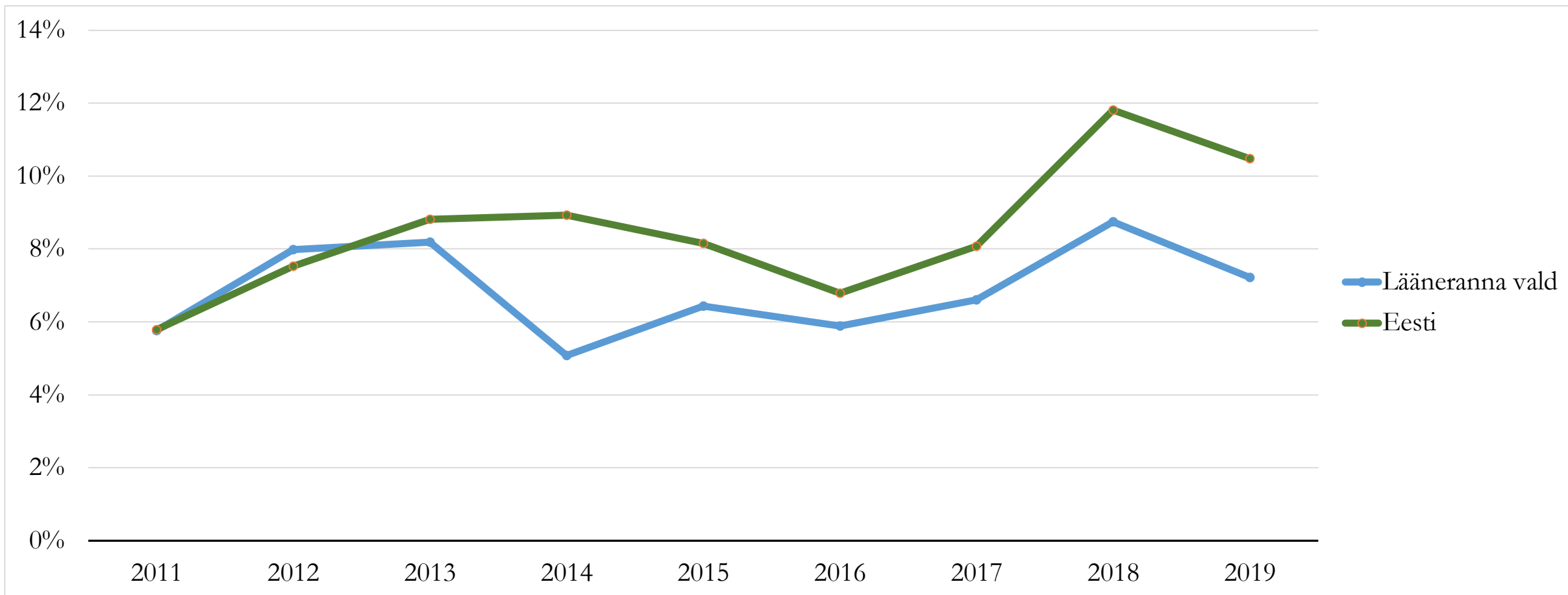

Tööeas elanikkonna ja maksumaksjate arvu muutus

	2010	2011	2012	2013	2014	2015	2016	2017	2018	2019	2020	2021	2022	2023	2024	2025	2026	2027	2028	2029	2030
Tööeas rahvastik	4053	4012	3926	3846	3697	3578	3490	3402	3300	3254	3123	3018	2937	2840	2753	2675	2587	2490	2400	2315	2227
Muutus	-1,0%	-2,1%	-2,0%	-3,9%	-3,2%	-2,5%	-2,5%	-3,0%	-1,4%	-4,0%	-3,4%	-2,7%	-3,3%	-3,1%	-2,8%	-3,3%	-3,7%	-3,6%	-3,5%	-3,8%	-4,4%
Maksumaksjate arv	2313	2298	2337	2308	2267	2295	2283	2292	2368	2437											
Maksumaksjate osakaal	57%	57%	60%	60%	61%	64%	65%	67%	72%	75%											

Eelarve 2020 haridusvaldkond

Haridusvaldkond	Kokku	Soetused	Tegevuskulu	Tööjõukulu	Majandamis sh kinnistukulud	Osakaal (tegevuskulu)	
Alusharidus	775 090	0	775 090	647 380	127 710	63 000	20%
Lasteaedade kohatasud	45 000	0	45 000	0	45 000		1%
Põhi- ja üldkeskharidus	4 395 400	2 235 000	2 160 400	1 674 500	485 900	186 370	56%
Üldkeskhariduse õpetajate tööjõukulud	128 000	0	128 000	128 000	0	0	3%
Koolide kohatasud	47 000	0	47 000	0	47 000		1%
Hariduse tugiteenused	89 500	0	89 500	83 000	6 500		2%
Noorte huviharidus ja -tegevus	386 530	0	382 180	237 710	144 470	8 000	10%
Koolitransport	49 100	0	49 100	24 100	25 000		1%
Koolitoit	209 270	0	209 270	97 070	112 200	0	5%
Öömaja	4 000	0	4 000	0	4 000	4 000	0%
KOKKU	6 128 890	2 235 000	3 889 540	2 891 760	997 780	261 370	100%
Osakaal			100%	74%	26%	7%	

Eelarve 2020 lasteaiad ja koolid

	KÕIK KOKKU	ALUSHARIDUS				PÕHIHARIDUS						KESK- HARIDUS	TOIT		
		Kokku	Töajõukulu	Majanda miskulu	sh kinnistu	Kokku	Töajõukulu	sh haridus	sh majandus	Majandamis kulu	sh kinnistu	Õpetajate töajõukulu	Kokku	Töajõukulu	Majandamis kulu
Koonga Kool	366 640	66 710	57 530	9 180	5 000	257 830	216 800	176 616	40 140	41 030	17 150		42 100	22 100	20 000
Kõmsi Lasteaed-Algkool	302 340	119 950	106 500	13 450	9 000	154 150	126 000	85 632	40 408	28 150	13 500		28 240	11 240	17 000
Lihula Gümnaasium	909 400	0				718 900	504 700	393 372	111 322	214 200	76 400	128 000	62 500	27 500	35 000
Lõpe Kool	329 400	65 630	57 350	8 280	4 300	240 720	196 000	173 940	29 436	44 720	20 000		23 050	12 050	11 000
Metsküla Algkool	140 900	0				137 400	101 700	76 266	25 422	35 700	5 820		3 500		3 500
Varbla Kool	387 250	65 900	54 300	11 600	6 000	294 800	250 700	204 714	46 027	44 100	20 000		26 550	12 850	13 700
Virtsu Kool	442 130	62 200	44 400	17 800	13 000	356 600	278 600	215 418	63 154	78 000	33 500		23 330	11 330	12 000
Lihula Lasteaed	394 700	372 700	327 300	45 400	25 700	0							22 000		22 000
KOKKU	3 272 760	753 090	647 380	105 710	63 000	2 160 400	1 674 500	1 325 958	355 908	485 900	186 370	128 000	231 270	97 070	134 200

Töökohad

Töökohti asutuses

	Koonga Kool	Kõmsi LAK	Lihula G	Lõpe Kool	Metsküla Algkool	Varbla Kool	Virtsu Kool	Lihula Lasteaed	KOKKU
Juhtimine	0,5	0,5	2,0	0,5	0,3	0,6	0,6	1,0	6,0
Kooli õppetegevus	8,0	3,2	20,6	6,5	3,1	8,0	8,9	0,0	58,1
Õppe tugitegevused	2,0	2,1	3,8	0,5	0,0	1,3	3,9	1,0	14,5
Majandustegevus	2,0	1,0	4,0	2,0	1,0	2,0	1,5	2,0	15,5
Lasteaia õppetegevus	3,2	5,2	0,0	3,2	0,0	3,2	3,0	14,3	32,0
Toitlustamine	2,0	2,0	2,0	1,0	0,8	1,0	1,0	1,8	11,5
KOKKU	17,7	14,0	32,3	13,7	5,1	16,0	18,9	20,0	137,6

Laste arv

	Koonga Kool	Kõmsi LAK	Lihula G	Lõpe Kool	Metsküla Algkool	Varbla Kool	Virtsu Kool	Lihula Lasteaed	KOKKU
Koolilaste arv EHIS	41	23	212	41	20	45	51		433
Lasteaialaste arv EHIS	16	32		19		20	10	102	199
Koolilaste arv 2020	40	24	219	41	18	45	50		437
Lasteaialaste arv 2020	15	36		19		20	10	103	203
Koolilaste arv / muutus	-1	1	7	0	-2	0	-1	0	4
Lasteaialaste arv / muutus	-1	4	0	0	0	0	0	1	4
KOKKU 2020	55	60	219	60	18	65	60	103	640

Töökohti lapse kohta

	Koonga Kool	Kõmsi LAK	Lihula G	Lõpe Kool	Metsküla Algkool	Varbla Kool	Virtsu Kool	Lihula Lasteaed	KOKKU
Juhtimine	0,01	0,01	0,01	0,01	0,01	0,01	0,01	0,01	0,01
Kooli õppetegevus	0,20	0,13	0,09	0,16	0,17	0,18	0,18		0,13
Õppe tugitegevused	0,05	0,09	0,02	0,01	0,00	0,03	0,08	0,01	0,03
Majandustegevus	0,04	0,02	0,02	0,03	0,06	0,03	0,03	0,02	0,02
Lasteaia õppetegevus	0,21	0,14		0,17		0,16	0,30	0,14	0,16
Toitlustamine	0,04	0,03	0,01	0,02	0,04	0,02	0,02	0,02	0,02
KOKKU	0,32	0,23	0,15	0,23	0,28	0,25	0,32	0,19	0,21

Peamised probleemid 1

- Lääneranna vald ei ole jõukas vald. Kõik neli 2017.a. ühinenud omavalitsust olid madala finantsvõimekusega. Varem tehtud investeeringute juures ei arvestanud demograafilise perspektiiviga ja juba enne ühinemist olid tegemata jäetud tarvilikud ümberkorraldused (kuidagi saadi ju hakkama).
- Demograafiline kohanemine on osalt toimunud, aga ei ole veel lõppenud - lapsi ei ole ega ei tule piisavalt olemasoleva asutuste võrgu säilitamiseks
- Geograafilised vahemaad on suhteliselt suured ja asutuste paigutus osalt ei toeta muutunud liikumismustreid
- Hoonetes on vähekasutatavat pinda palju, liigset pinda on hinnanguliselt kokku hetkel 6000 m². Samuti ei toeta olemasolevate hoonete funktsionaalne keskkond üldjuhul muutuva õpikäsituse rakendamist.
- Lähikümnenendi investeeringuvajadus kaasaegse õppekeskkonna loomiseks olemasoleval kinnisvaral on vähemalt 6 milj eurot.
- Olemasolev haridusasutuste kinnisvara on valdavalt väheväärtuslik, osalt amortiseerunud. Investeeringute mõistlikkus olemasolevasse varasse kaheldav.

Peamised probleemid 2

- Kokkuehoidu on ennekõike võimalik saavutada vallaeelarvelise personali ja majandamiskulude arvel, st tegevuskohtade säilitamisel kokkuehoidu sisuliselt ei tule
- Juhtimiskorraldus – asutused on väga väikesed - 7 asutust on liiga palju, vallaeelarve kulu juhtimisele on u 40 tuhat eurot aastas
- Valla kulu lisaks õpetajate palgatoetusele on põhikooliastmes 30 tuh ja gümnaasiumiastmes 20 tuh eurot

Põhimõttelised alternatiivid

A: „Olemasoleva olukorra säilitamine nii kaua kui võimalik“
(reageerimine tagajärgedele)

B: „Pehme reform“

C: „Radikaalne reform“

- **NB! Haridusasutuste ümberkorraldamist ei saa vaadata lahus valla kinnisvara ja asutuste võrgu üldisest ümberkorraldusest** (loe optimeerimisest).
- PS! Ükski uus kool ei ole laste olemasolul avamata jäänud

Alternatiivide sisu

- **A – olemasoleva olukorra jätkumine**
- **B – „pehme reform“**
 - Säilib tänane olukord: Lihula (12 klassi); Kõmsi (6 klassi)
 - 6-klassilised koolid Koongas, Lõpel, Varblas (III kooliaste koondatakse Lihulasse)
 - Suletakse Virtsu Kool ja Metsküla Algkool
 - MUUTUS: võimekus tõsta pedagoogide ja tugispetsialistide palka + suurendada tugispetsialistide koosseisu + õpikeskkonna kaasajastamine Lihulas
 - NB! Ainult III kooliastme koondamine ei too vallale majanduslikku efekti
- **C – “radikaalne reform“**
 - Põhikool ja lasteaed Lihulas
 - 6 klassiline lasteaed-kool Koonga-Lõpe-Varbla piirkonnas
 - Lasteaiarühmad Varblas ja Kõmsil
 - MUUTUS: eelnev + võimalus ja võimekus rajada kaks kaasaegset kinnisvara

Alternatiivide mõju

- **A – olemasoleva olukorra jätkumine**

- Pidev väiksemate ümberkorralduste vajadus aastast-aastasse / kiirete ümberkorralduste vajadus majanduse jahenemisel
- Vahendite puudus sisutegevusteks ja vallapalgaliste töökohtade palkade kasvuks
- Valla vähene investeerimisvõimekus

- **B – „pehme reform“**

- Vallaeelarve tööjõu ja majandamiskulu vähenemine kuni 250 tuhande euro võrra aastas
- Võimalus ringi jagada ligi kolmandik (u 400 tuh eurot) riigi toetust õpetajate tööjõukuludeks
- Lisanduvad kulud kuni 40 000 eurot (õpilaskohtade ostmise ja transport)

- **C - “radikaalne reform“**

- Vallaeelarve tööjõu ja majandamiskulu vähenemine kuni 450 tuhande euro võrra aastas
- Võimalus ringi jagada ligi pool (u 600 tuh eurot) riigi toetust õpetajate tööjõukuludeks
- Lisanduvad kulud kuni 80 000 eurot (õpilaskohtade ostmise* ja transport)
- Gümnaasiumiastmest loobumisel võimalus saada toetus Lihula põhikooli uue hoone ehitamiseks
- Investeerimisvõimekuse kasv omavahenditest Koonga-Varbla piirkonda uue hoone rajamiseks

*riigigümnaasiumis õppimise puhul ei rakendu

Erinevate alternatiivide poolt- ja vastuargumendid ning eelistused

Arutelu I: alternatiivide plussid ja miinused

- A: Tänapäevase olukorra säilitamine: mis on alternatiivi peamised plussid?
- A: Tänapäevase olukorra säilitamine: mis on alternatiivi peamised miinused?
- B: „Pehme reform“: mis on alternatiivi peamised plussid?
- B: „Pehme reform“: mis on alternatiivi peamised miinused?
- C: „Radikaalne reform“: mis on alternatiivi peamised plussid?
- C: „Radikaalne reform“ : mis on alternatiivi peamised miinused?

Arutelu II: osalejate eelistused

1. Pange oma personaalne eelistus alternatiivide osas kirja post-it paberile + põhjendus miks

- A: Olemasoleva olukorra jätkamine
- B: „Pehme reform“
- C: „Radikaalne reform“
- D: ...

2. Arutage oma grupiga, millist alternatiivi (võimalikud modifikatsioonid) teie laudkond eelistab ja miks:

- A: Olemasoleva olukorra jätkamine
- B: „Pehme reform“
- C: „Radikaalne reform“
- D: ...

Kontakt

Mihkel Laan
OÜ Cumulus Consulting
Reg nr: 11278945
Aadress: Maakri, 10144 Tallinn
Tel: +372 529 7984
E-mail: info@cumulus.ee